

Las suscritas VIVIANA MANRIQUE ZULUAGA Directora General y FAISULY URREA LÓPEZ, profesional especializado con funciones de Contador de la Agencia Presidencial de Cooperación Internacional APC – Colombia, en ejercicio de las facultades legales que les confiere las del Decreto 4152 de 2011 y la Ley 43 de 1990, y en cumplimiento de lo estipulado en las resoluciones 706 y 182 de 2016, expedidas por la UAE – Contaduría General de la Nación,

CERTIFICAN

Que los saldos en los Estados Financieros revelan los hechos, transacciones y operaciones realizados por la Agencia Presidencial de Cooperación Internacional APC – Colombia con corte al 31 de diciembre 2021.

Que fueron tomados de los libros de contabilidad generados en el sistema integrado de información financiera SIIF Nación II y éstos se elaboran conforme a lo señalado en el nuevo marco normativo para entidades de gobierno adoptado mediante resolución 533 de 2015 y sus modificaciones expedida por la UAE – Contaduría General de la Nación.

Que, en los estados financieros básicos de la Entidad con corte al 31 de diciembre 2021, revelan el valor de activos, pasivos, patrimonio. Ingresos, gastos y cuentas de orden reportados en el informe de saldos y movimientos extraído en el SIIF Nación II.



VIVIANA MANRIQUE ZULUAGA
Directora General

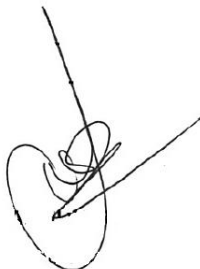

FAISULY URREA LÓPEZ
Profesional Especializado con funciones de Contador
132428-T



El futuro
es de todos

APC Colombia
Agencia Presidencial de
Cooperación Internacional

AGENCIA PRESIDENCIAL DE COOPERACIÓN INTERNACIONAL DE COLOMBIA

ESTADO DE SITUACIÓN FINANCIERA

COMPARATIVO AL 31 DE DICIEMBRE DE 2021 - 2020

(Cifras expresadas en pesos)

ACTIVO	NOTA	2021	2020	VARIACIÓN	PASIVO	NOTA	2021	2020	VARIACIÓN
ACTIVO CORRIENTE		138.919.192.179,02	69.716.911.215,91	69.202.280.963,11	PASIVO CORRIENTE		1.577.912.924,55	1.118.072.161,70	459.840.762,85
EFFECTIVO Y EQUIVALENTES AL EFFECTIVO	5	0,00	18.231.490.000,00	-18.231.490.000,00	CUENTAS POR PAGAR	21	803.010.640,55	317.961.178,70	485.049.461,85
DEPÓSITOS EN INSTITUCIONES FINANCIERAS		0,00	18.231.490.000,00	-18.231.490.000,00	ADQUISICION DE BIENES Y SERVICIOS NACIONALES		174.195.612,55	154.816.464,00	19.379.148,55
CUENTAS POR COBRAR	7	308.609.191,35	302.250.457,96	6.358.733,39	DESCUENTOS DE NOMINA		2.457.300,00	3.121.900,00	-664.600,00
APORTES SOBRE LA NÓMINA		289.693.290,00	289.693.290,00	0,00	RETENCIÓN EN LA FUENTE E IMPUESTO DE TIMBRE		622.460.256,00	159.302.829,00	463.157.427,00
OTRAS CUENTAS POR COBRAR		27.237.475,35	17.875.061,96	9.362.413,39	OTRAS CUENTAS POR PAGAR		3.897.472,00	719.985,70	3.177.486,30
DETERIORO ACUMULADO DE CUENTAS POR COBRAR (CR)		-8.321.574,00	-5.317.894,00	-3.003.680,00	BENEFICIOS A LOS EMPLEADOS	22	774.902.284,00	800.110.983,00	-25.208.699,00
OTROS ACTIVOS	16	138.610.582.987,67	51.183.170.757,95	87.427.412.229,72	BENEFICIOS A LOS EMPLEADOS A CORTO PLAZO		774.902.284,00	800.110.983,00	-25.208.699,00
RECURSOS ENTREGADOS EN ADMINISTRACIÓN		138.610.582.987,67	51.183.170.757,95	87.427.412.229,72					
ACTIVO NO CORRIENTE		8.487.485.869,85	1.384.262.658,57	7.103.223.211,28	PASIVO NO CORRIENTE		144.931.959.419,45	68.483.379.420,06	76.448.579.999,39
INVENTARIOS	9	3.346.280,00	41.618.506,00	-38.272.226,00	PROVISIONES	23	143.200.091,00	100.170.079,00	43.030.012,00
MERCANCÍAS EN EXISTENCIA		0,00	41.618.506,00	-41.618.506,00	LITIGIOS Y DEMANDAS		143.200.091,00	100.170.079,00	43.030.012,00
MATERIALES Y SUMINISTROS		3.346.280,00	0,00	3.346.280,00	OTROS PASIVOS	24	144.788.759.328,45	68.383.209.341,06	76.405.549.987,39
PROPIEDADES, PLANTA Y EQUIPO	10	440.812.626,74	477.210.513,95	-36.397.887,21	OTROS PASIVOS DIFERIDOS		144.788.759.328,45	68.383.209.341,06	76.405.549.987,39
BIENES MUEBLES EN BODEGA		601.236,00	0,00	601.236,00	TOTAL PASIVO		146.509.872.344,00	69.601.451.581,76	76.908.420.762,24
MAQUINARIA Y EQUIPO		100.886.230,00	100.886.230,00	0,00	PATRIMONIO		896.805.704,87	1.499.722.292,72	-602.916.587,85
MUEBLES, ENSERES Y EQUIPO DE OFICINA		138.588.026,94	131.983.262,94	6.604.764,00	PATRIMONIO DE LAS ENTIDADES DE GOBIERNO		896.805.704,87	1.499.722.292,72	-602.916.587,85
EQUIPOS DE COMUNICACIÓN Y COMPUTACIÓN		1.451.520.682,53	1.351.935.928,00	99.584.754,53	CAPITAL FISCAL		7.852.009.745,01	7.852.009.745,01	0,00
EQUIPOS DE TRANSPORTE, TRACCIÓN Y ELEVACIÓN		291.051.805,00	231.817.812,00	59.233.993,00	RESULTADOS DE EJERCICIOS ANTERIORES		-6.352.287.452,29	-4.205.023.398,03	-2.147.264.054,26
EQUIPOS DE COMEDOR, COCINA, DESPENSA Y HOTELERÍA		4.532.456,00	4.152.600,00	379.856,00	RESULTADO DEL EJERCICIO		-602.916.587,85	-2.147.264.054,26	1.544.347.466,41
DEPRECIACIÓN ACUMULADA DE PROPIEDADES, PLANTA Y EQUIPO (CR)		-1.546.367.809,73	-1.343.565.318,99	-202.802.490,74	TOTAL PATRIMONIO		896.805.704,87	1.499.722.292,72	-602.916.587,85
OTROS ACTIVOS		8.043.326.963,11	865.433.638,62	7.177.893.324,49					
BIENES Y SERVICIOS PAGADOS POR ANTICIPADO		0,00	32.711.340,00	-32.711.340,00					
AVANCES Y ANTICIPOS ENTREGADOS		7.341.404.643,78	0,00	7.341.404.643,78					
ACTIVOS INTANGIBLES	14	1.321.232.523,00	1.321.232.523,00	0,00					
AMORTIZACIÓN ACUMULADA DE ACTIVOS INTANGIBLES (CR)	14	-619.310.203,67	-488.510.224,38	-130.799.979,29					
TOTAL ACTIVO		147.406.678.048,87	71.101.173.874,48	76.305.504.174,39	TOTAL PASIVO + PATRIMONIO		147.406.678.048,87	71.101.173.874,48	76.305.504.174,39
CUENTAS DE ORDEN		2021	2020		CUENTAS DE ORDEN				
LITIGIOS Y MECANISMOS ALTERNATIVOS DE SOLUCIÓN DE CONFLICTOS	26	12.204.168,00	12.204.168,00	0,00	ACTIVOS CONTINGENTES POR CONTRA (CR)	26	-12.204.168,00	-12.204.168,00	0,00
DEUDORAS DE CONTROL		<u>6.878.749.951,84</u>	<u>6.729.318.264,98</u>	<u>149.431.686,86</u>	DEUDORAS POR CONTRA (CR)		<u>-6.878.749.951,84</u>	<u>-6.729.318.264,98</u>	<u>-149.431.686,86</u>
LITIGIOS Y MECANISMOS ALTERNATIVOS DE SOLUCIÓN DE CONFLICTOS	26	<u>572.901.888,47</u>	<u>568.095.703,75</u>	<u>4.806.184,72</u>	PASIVOS CONTINGENTES POR CONTRA (DB)	26	<u>-572.901.888,47</u>	<u>-568.095.703,75</u>	<u>-4.806.184,72</u>

Las notas 1 a 29 forman parte integral de los estados financieros.

VIVIANA MANRIQUE ZULUAGA
DIRECTORA GENERAL

FAISULY URREA LÓPEZ
PROFESIONAL ESPECIALIZADO CON FUNCIONES DE CONTADOR
T-P. 132428-T

AGENCIA PRESIDENCIAL DE COOPERACIÓN INTERNACIONAL DE COLOMBIA



ESTADO DE RESULTADOS
COMPARATIVO AL 31 DE DICIEMBRE DE 2021 - 2020
 (Cifras expresadas en pesos)

	NOTA	2021	2020	VARIACIÓN
INGRESOS OPERACIONALES		69.085.785.037,64	52.699.276.534,70	16.386.508.502,94
TRANSFERENCIAS Y SUBVENCIONES	28	37.278.489.854,78	22.950.696.714,09	14.327.793.140,69
OTRAS TRANSFERENCIAS		37.278.489.854,78	22.950.696.714,09	14.327.793.140,69
OPERACIONES INTERSTITUCIONALES		31.807.295.182,86	29.748.579.820,61	2.058.715.362,25
FONDOS RECIBIDOS		30.740.129.804,86	28.926.947.818,61	1.813.181.986,25
OPERACIONES SIN FLUJO DE EFECTIVO		1.067.165.378,00	821.632.002,00	245.533.376,00
GASTOS DE ADMINISTRACIÓN Y OPERACIÓN	29	54.862.162.379,75	42.916.022.906,42	11.946.139.473,33
DE ADMINISTRACIÓN Y OPERACIÓN		15.706.601.242,86	17.911.161.683,71	-2.204.560.440,85
SUELDOS Y SALARIOS		5.571.073.035,00	4.933.983.593,00	637.089.442,00
CONTRIBUCIONES IMPUTADAS		26.599.225,00	16.265.574,00	10.333.651,00
CONTRIBUCIONES EFECTIVAS		1.434.596.973,00	1.373.494.680,00	61.102.293,00
APORTES SOBRE LA NÓMINA		208.630.800,00	201.149.600,00	7.481.200,00
PRESTACIONES SOCIALES		2.207.791.816,00	2.765.130.263,00	-557.338.447,00
GASTOS DE PERSONAL DIVERSOS		21.605.471,09	127.013.968,00	-105.408.496,91
GENERALES		5.749.586.402,77	8.303.008.684,71	-2.553.422.281,94
IMPUESTOS, CONTRIBUCIONES Y TASAS		486.717.520,00	191.115.321,00	295.602.199,00
DETERIORO, DEPRECIACIONES, AMORTIZACIONES Y PROVISIONES		382.013.657,19	394.338.572,83	-12.324.915,64
DETERIORO DE CUENTAS POR COBRAR		3.003.680,00	0,00	3.003.680,00
DEPRECIACIÓN DE PROPIEDADES, PLANTA Y EQUIPO		204.694.491,90	247.465.661,25	-42.771.169,35
AMORTIZACIÓN DE ACTIVOS INTANGIBLES		130.799.979,29	122.355.357,58	8.444.621,71
PROVISIÓN LITIGIOS Y DEMANDAS		43.515.506,00	24.517.554,00	18.997.952,00
TRANSFERENCIAS Y SUBVENCIONES		37.868.148.781,30	19.904.004.801,27	17.964.143.980,03
OTRAS TRANSFERENCIAS		36.903.718.224,97	18.733.092.033,01	18.170.626.191,96
SUBVENCIONES		964.430.556,33	1.170.912.768,26	-206.482.211,93
GASTO PÚBLICO SOCIAL		222.348.422,00	3.018.959.682,00	-2.796.611.260,00
EDUCACIÓN		0,00	591.490.149,00	-591.490.149,00
SALUD		85.241.316,00	2.427.469.533,00	-2.342.228.217,00
DESARROLLO COMUNITARIO Y BIENESTAR SOCIAL		137.107.106,00	0,00	137.107.106,00
OPERACIONES INTERSTITUCIONALES		683.050.276,40	1.645.952.742,41	-962.902.466,01
OPERACIONES DE ENLACE		683.050.276,40	1.645.952.742,41	-962.902.466,01
OTROS GASTOS		0,00	41.605.424,20	-41.605.424,20
COMISIONES		0,00	41.605.424,20	-41.605.424,20
EXCEDENTE O DÉFICIT OPERACIONAL		14.223.622.657,89	9.783.253.628,28	4.440.369.029,61
INGRESOS NO OPERACIONALES	28	27.439.205,95	336.724.977,92	-309.285.771,97
INGRESOS FISCALES		5.202.046,00	0,00	5.202.046,00
NO TRIBUTARIOS		5.202.046,00	0,00	5.202.046,00
OTROS INGRESOS		22.237.159,95	336.724.977,92	-314.487.817,97
FINANCIEROS		5.901.807,61	59.581.946,64	-53.680.139,03
AJUSTE POR DIFERENCIA EN CAMBIO		1.595.741,36	221.740.189,83	-220.144.448,47
INGRESOS DIVERSOS		14.739.610,98	53.481.002,45	-38.741.391,47
REVERSIÓN DE LAS PÉRDIDAS POR DETERIORO DE VALOR		0,00	1.921.839,00	-1.921.839,00
GASTOS NO OPERACIONALES	29	14.853.978.451,69	12.267.242.660,46	2.586.735.791,23
OTROS GASTOS		14.853.978.451,69	12.267.242.660,46	2.586.735.791,23
GASTOS DIVERSOS		14.853.978.451,69	12.267.242.660,46	2.586.735.791,23
EXCEDENTE O DÉFICIT DEL EJERCICIO		-602.916.587,85	-2.147.264.054,26	1.544.347.466,41

Las notas 1 a 29 forman parte integral de los estados financieros.

VIVIANA MANRIQUE ZULUAGA
 DIRECTORA GENERAL

FAISULY URREA LÓPEZ
 PROFESIONAL ESPECIALIZADO CON
 FUNCIONES DE CONTADOR
 T-P. 132428-T

AGENCIA PRESIDENCIAL DE COOPERACIÓN INTERNACIONAL DE COLOMBIA



**ESTADO DE CAMBIOS EN EL PATRIMONIO
COMPARATIVO AL 31 DE DICIEMBRE DE 2021 - 2020**

(Cifras expresadas en pesos)

	Capital Fiscal	Resultados del Ejercicio	Resultado de Ejercicios Anteriores	Total Patrimonio
Saldos al 31 de diciembre de 2020	7.852.009.745,01	-2.147.264.054,26	-4.205.023.398,03	1.499.722.292,72
	=====	=====	=====	=====
Movimiento del patrimonio de 2021	0,00	1.544.347.466,41	-2.147.264.054,26	-602.916.587,85
Excedente del ejercicio 2021	0,00	0,00	0,00	0,00
	-----	-----	-----	-----
Saldos al 31 de diciembre de 2021	7.852.009.745,01	-602.916.587,85	-6.352.287.452,29	896.805.704,87
	=====	=====	=====	=====

Las notas 1 a 29 forman parte integral de los estados financieros.

**VIVIANA MANRIQUE ZULUAGA
DIRECTORA GENERAL**

**FAISULY URREA LÓPEZ
PROFESIONAL ESPECIALIZADO CON FUNCIONES DE
CONTADOR
T-P. 132428-T**



**El futuro
es de todos**

APC Colombia
Agencia Presidencial de
Cooperación Internacional

**AGENCIA PRESIDENCIAL DE COOPERACIÓN INTERNACIONAL DE COLOMBIA
APC-COLOMBIA**

**NOTAS A LOS ESTADOS FINANCIEROS
A 31 DE DICIEMBRE DE 2021
(Cifras expresadas en pesos)**



CONTENIDO

NOTA 1.	ENTIDAD REPORTANTE	4
1.1	Identificación y Funciones	4
1.2	Declaración de cumplimiento del marco normativo y limitaciones	6
1.3	Base normativa y periodo cubierto	6
1.4	Forma de organización y/o Cobertura	7
1.5	Administración de recursos de donación a través del sistema de cuenta única nacional (SCUN)	11
NOTA 2.	BASES DE MEDICIÓN Y PRESENTACIÓN UTILIZADAS	12
2.1	Bases de medición	12
2.2	Moneda funcional y de presentación, redondeo y materialidad	13
2.3	Tratamiento de la moneda extranjera	14
2.4.	Hechos Ocurredos después de un periodo contable	14
2.5.	Otros Aspectos	16
NOTA 3.	JUICIOS, ESTIMACIONES, TIESGOS Y CORRECCIÓN DE ERRORES CONTABLES	19
3.1.	Juicios	19
3.2	Estimaciones y supuestos	20
3.3	Correcciones Contables	21
3.5	Aspectos generales contables derivados de la emergencia del COVID-19	22
NOTA 4.	RESUMEN DE POLÍTICAS CONTABLES	23
4.1	Aplicación del marco conceptual	23
NOTA 5.	EQUIVALENTE AL EFECTIVO	25
5.1.	Depósitos en Instituciones Financieras	25
NOTA 7.	CUENTAS POR COBRAR	27
7.1.	Aportes sobre la nómina	27
7.2	Otras cuentas por cobrar	28
NOTA 9.	INVENTARIOS	31
9.1.	Mercancías en existencia	32
9.2.	Materiales y suministros	32
NOTA 10.	PROPIEDAD, PLANTA Y EQUIPO	32
10.1	Detalle de saldos y movimientos PPE - Muebles	33
NOTA 14	ACTIVOS INTANGIBLES	109
NOTA 16	OTROS DERECHOS Y GARATÍAS	114
16.1	Otros Activos	115
NOTA 21.	CUENTAS POR PAGAR	121
21.1.1	Revelaciones Generales	121
21.1.2	Adquisición de bienes y servicios nacionales	122
21.1.3	Descuentos de nómina	122
21.1.4	Retención en la fuente e impuesto de timbre	123
21.1.4	Otras cuentas por pagar	132
NOTA 22.	BENEFICIOS A EMPLEADOS	132
22.1.	Beneficios a empleados a corto plazo	132
NOTA 23	PROVISIONES	133



NOTA 24	OTROS PASIVOS	134
NOTA 26	CUENTAS DE ORDEN.....	136
26.1	Cuentas de orden deudoras.....	136
26.2	Cuentas de orden acreedoras	143
NOTA 27	PATRIMONIO	145
NOTA 28	INGRESOS	146
28.1.1	Ingresos Fiscales	146
28.1.2	Transferencias y Subvenciones.....	146
28.1.2	Operaciones Institucionales:.....	148
NOTA 29	GASTOS.....	152
29.1	Gastos de Administración y Operación:.....	152
29.2	Deterioro, depreciaciones, amortizaciones y provisiones:.....	167
29.3	Transferencias y subvenciones	168
29.4	Gasto público social.....	171
29.5	Operaciones interinstitucionales	172
29.6	Otros gastos	173

NOTA 1. ENTIDAD REPORTANTE

1.1 Identificación y Funciones

LA AGENCIA PRESIDENCIAL DE COOPERACION INTERNACIONAL DE COLOMBIA – APC COLOMBIA, fue creada por Decreto 4152 de noviembre 3 de 2011 como Unidad Administrativa Especial, entidad descentralizada de la rama ejecutiva del orden nacional, con personería jurídica, autonomía administrativa y financiera y patrimonio propio, adscrita al Departamento Administrativo de la Presidencia de la República. Su objetivo es gestionar, orientar y coordinar técnicamente la cooperación internacional pública y privada, técnica y financiera no reembolsable que reciba y otorgue el país; así como ejecutar, administrar y apoyar la canalización y ejecución de recursos, programas y proyectos de cooperación internacional, atendiendo los objetivos de política exterior y el Plan Nacional de Desarrollo. Cumplirá con las funciones de:

1. Ejecutar de acuerdo con la política de cooperación internacional que fije el Gobierno Nacional a través del Ministerio de Relaciones Exteriores, los programas y proyectos relacionados con el objetivo de la Agencia.
2. Contribuir con el posicionamiento de los temas de cooperación en los escenarios y negociaciones internacionales, de acuerdo con la estrategia nacional de cooperación y de la política exterior fijada.
3. Gestionar y promover la cooperación internacional técnica y financiera no reembolsable, salvo la que corresponde a temas de defensa y seguridad nacional, bajo la dirección y coordinación del Consejo Directivo, para lo cual podrá proponer y establecer alianzas estratégicas de oferta y demanda entre actores nacionales e internacionales, públicos y privados.
4. Coordinar y articular con los potenciales aportantes, beneficiarios y receptores de cooperación, la cooperación técnica y financiera no reembolsable que reciba y otorgue el país a nivel nacional e internacional, así como los recursos que se obtengan como resultado de condonación de deuda de contenido social o ambiental.
5. Brindar insumos y apoyar al Ministerio de Relaciones Exteriores y demás entidades públicas que lo requieran en los procesos de negociación de los acuerdos, tratados o convenciones en marco materia de cooperación y de los acuerdos o convenios complementarios de cooperación internacional, técnica o financiera no reembolsable.
6. Definir, bajo los marcos y lineamientos de cooperación internacional, y en coordinación con los cooperantes, beneficiarios y receptores, las estrategias, programas y proyectos de cooperación técnica y financiera no reembolsable que reciba y otorgue el país.

7. Ejecutar las estrategias de oferta y demanda de cooperación internacional y coordinar la ejecución de los proyectos respectivos.
8. Promover, gestionar y facilitar las acciones de cooperación descentralizada que reciban y otorguen las entidades territoriales y el sector privado.
9. Emitir el aval o no objeción a los programas y proyectos de cooperación que demande el país, cuando así lo **requiera** el cooperante, y en coordinación con las instancias competentes.
10. Liderar los mecanismos de coordinación interinstitucional como instancia de articulación, identificación, formulación, seguimiento y análisis de la cooperación que recibe y otorga el país, con los actores nacionales, sectoriales, territoriales e internacionales de la agenda de cooperación, entre otras.

MISIÓN: La Agencia Presidencial de Cooperación Internacional de Colombia, APC-Colombia tiene por objetivo gestionar, orientar y coordinar técnicamente la cooperación internacional pública, privada, técnica y financiera no reembolsable que reciba y otorgue el país; así como ejecutar, administrar y apoyar la canalización y ejecución de recursos, programas y proyectos de cooperación internacional, atendiendo los objetivos de política exterior y el Plan Nacional de Desarrollo.

VISIÓN: En 2023, APC-Colombia es reconocida nacional e internacionalmente como líder técnico que promueve y gestiona con innovación y efectividad la cooperación internacional del país, para responder a las prioridades globales y nacionales.

1.1.1 Órganos de dirección y estructura orgánica

Mediante Decreto No.1059 del 7 de septiembre de 2021, expedido por la Presidencia de la República, se nombró como Directora General de La Agencia Presidencial de Cooperación Internacional de Colombia – APC Colombia a la Doctora Viviana Manrique Zuluaga, servidora de libre nombramiento y remoción del Presidente de la República, quien ejercerá la dirección con la inmediata colaboración de los subdirectores del Departamento.

1.1.2 Domicilio

La Agencia Presidencial de Cooperación Internacional de Colombia APC-Colombia, tiene su domicilio principal en la carrera 10 número 97^a-13 Piso 6 Torre A Bogotá – Colombia.

1.2 Declaración de cumplimiento del marco normativo y limitaciones

Que la Agencia Presidencial de Cooperación APC-Colombia para el proceso de identificación, registro, preparación y revelación de sus estados financieros con corte al 31 de diciembre de 2021; fueron tomados de los libros de contabilidad generados por el sistema integrado de información financiera SIIF Nación, y éstos se elaboran conforme a lo señalado en el marco normativo para entidades de gobierno adoptado mediante resolución 533 de 2015 y sus modificaciones, emitida por la Contaduría General de la Nación.

Que los estados contables básicos de la Agencia Presidencial de Cooperación APC-Colombia, revelan el valor total de los activos, pasivos, patrimonio, ingresos, gastos y cuentas de orden, reportados en el libro mayor emitido por el SIIF a 31 de diciembre de 2021, reflejando razonablemente los hechos económicos de la Entidad. Que los activos representan un potencial de servicios y a la vez los pasivos representan hechos pasados que implican una salida de recursos, en desarrollo de las funciones de cometido estatal de la Entidad.

1.3 Base normativa y periodo cubierto

El Marco Normativo bajo el cual se presentan los Estados Financieros de la Agencia Presidencial de Cooperación APC-Colombia (*Estado de Situación Financiera, Estado de Resultados, Estado de Cambios en el Patrimonio y las Notas a los Estados Financieros*), comprendiendo el periodo contable del 01 de enero al 31 de diciembre de 2021, es el Marco Normativo para Entidades de Gobierno incorporado mediante la Resolución N° 533 de 2015 expedida por la Contaduría General de la Nación (CGN), el cual está integrado por el Marco Conceptual para la preparación y Presentación de Información Financiera (Resolución N° 167 de 2020), Las Normas para el Reconocimiento, Medición, 6 Revelación y Presentación de los Hechos Económicos (Resolución N° 425 de 2019); los procedimientos Contables, las Guías de Aplicación, el Catalogo General de Cuentas y la Doctrina Contable Pública.

1.4 Forma de organización y/o Cobertura

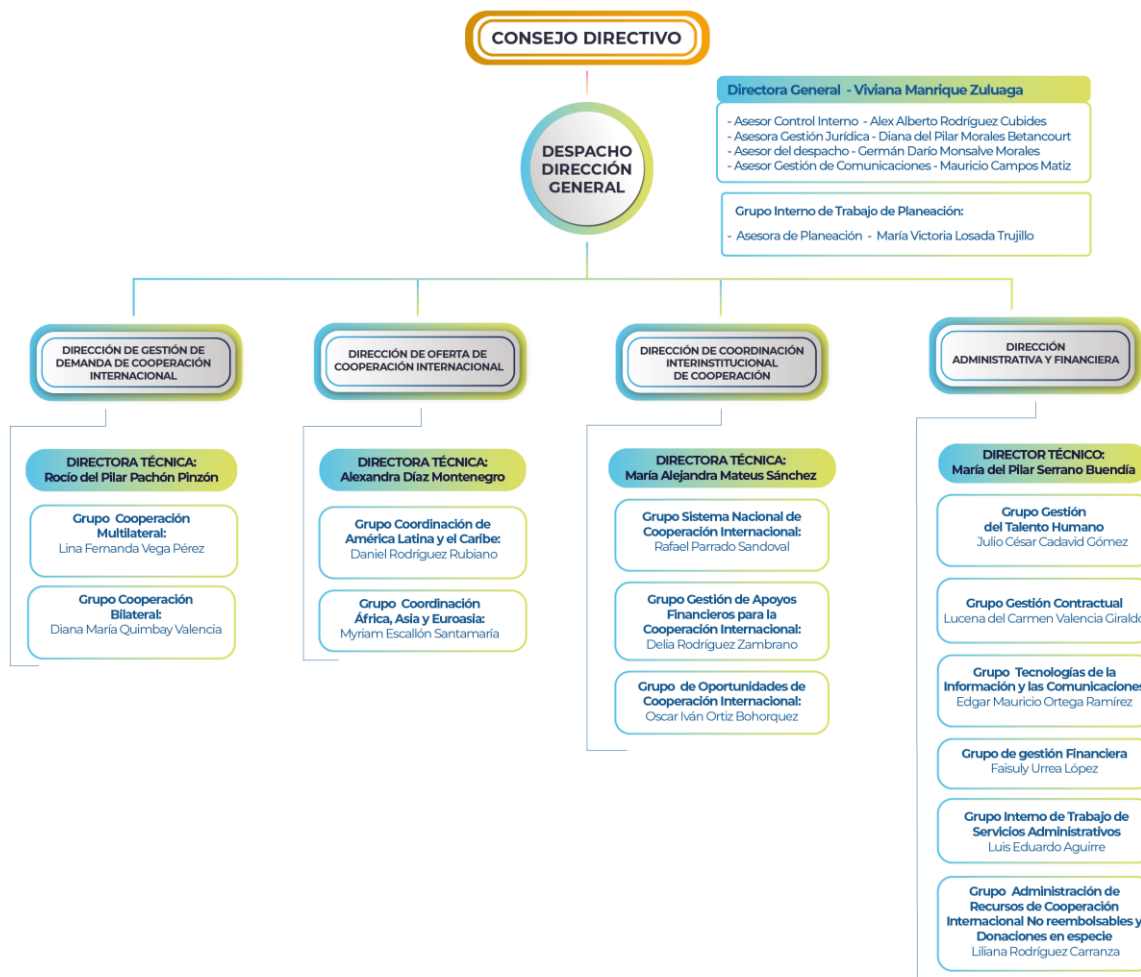

1.4.1 Fondo de Cooperación y Asistencia Internacional - FOCAI

El Fondo de Cooperación y Asistencia Internacional – FOCAI, creado mediante la Ley 318 de 1996 es una cuenta especial, sin personería jurídica, de la Agencia Presidencial de Cooperación Internacional de Colombia - APC Colombia, cuyo objeto es financiar, de acuerdo con las prioridades de la política exterior y la conveniencia nacional, las estrategias, planes, programas, proyectos y actividades- bilaterales, trilaterales, regionales y triangulares- de cooperación técnica y financiera no reembolsable y de asistencia internacional, que Colombia realice con otros países en desarrollo, en el ámbito de la cooperación sur – sur y triangular.

El Fondo de Cooperación y Asistencia Internacional – FOCAI- contará con los siguientes recursos:

- Las sumas apropiadas en el Presupuesto General de la Nación;

- Las donaciones que para apoyo a la cooperación sur – sur y triangular se reciban de fuentes bilaterales, multilaterales, privadas y no gubernamentales;
- Los demás bienes y recursos que, con destino a este Fondo, se adquieran a cualquier título, de conformidad con la Ley.

Los recursos del Fondo de Cooperación y Asistencia Internacional – FOCAI – se destinarán a cubrir los gastos que se causen en la ejecución de estrategias, programas, proyectos y actividades de cooperación técnica y financiera no reembolsable y de asistencia internacional, que Colombia realice con otros países en desarrollo, en el ámbito de la cooperación sur – sur y triangular, comprendidos, entre otros, en las modalidades de proyectos de desarrollo, estudios e investigación, pasantías, intercambio de expertos, capacitación, cursos, talleres y seminarios, donaciones, ayuda alimentaria, apoyo en prevención y atención de desastres y en otras crisis de naturaleza política y económica.

Los recursos del Fondo se aplicarán de acuerdo con las siguientes modalidades:

1.4.1.2 Cooperación Técnica y Financiera no Reembolsable

Consiste en las acciones de construcción y desarrollo de capacidades, en diferentes niveles, mediante el intercambio y creación de conocimiento científico, intercambio de técnicas y tecnologías, a través de modalidades como programas y proyectos de desarrollo, estudios e investigación, intercambio de expertos, pasantías, cursos, talleres, seminarios, entre otras. Adicionalmente, puede comprender transferencias monetarias dirigidas a apalancar proyectos en otros países, aportar contrapartidas a proyectos de cooperación sur – sur y triangular, aportes para compras locales, entre otros.

1.4.1.3 Asistencia Internacional

Es la cooperación que se brinda a aquellos países que son afectados por catástrofes naturales o crisis generadas por desajustes políticos y/o económicos. En esta clasificación se tiene en cuenta la ayuda financiera y alimentaria y la donación de bienes para mitigar el impacto de estas situaciones.

Parágrafo: Las estrategias, planes, programas, proyectos y actividades de cooperación técnica y financiera no reembolsable y de asistencia internacional podrán ser formulados como combinaciones de las modalidades descritas: las acciones de cooperación técnica podrán ser complementadas con donación de equipos; acciones de asistencia internacional podrán estar integradas por módulos de cooperación técnica, donación de equipos y/o de bienes, entre otros.

1.4.1.4 Aprobación de Asistencia Internacional Relacionada con Situaciones de Emergencia

Es la cooperación que se brinda a aquellos países que son afectados por catástrofes naturales o crisis generadas por desajustes políticos y/o económicos. En esta clasificación se tiene en cuenta la ayuda financiera y alimentaria y la donación de bienes para mitigar el impacto de

estas situaciones. En caso de brindar asistencia internacional relacionada con situaciones de emergencia, se faculta al Director General de la Agencia Presidencial de Cooperación Internacional de Colombia – APC Colombia, para que apruebe tales acciones, una vez son solicitadas por escrito por el Ministro de Relaciones Exteriores o el Viceministro de Asuntos Multilaterales del Ministerio de Relaciones Exteriores. El Director de APC Colombia deberá informar al Consejo Directivo sobre las tareas adelantadas en este campo. Igualmente, se deberá conformar archivo de los diferentes pronunciamientos oficiales de ofrecimiento, confirmación, recepción y seguimiento de la utilización de tales acciones.

Los registros presupuestales y contables del Fondo de Cooperación y Asistencia Internacional FOCAI a través de la Subunidad Ejecutora PCI 02-09-00-00Z perteneciente a la Unidad Ejecutora PCI 02-09-00 Agencia Presidencial de Cooperación Internacional de Colombia, APC -Colombia, conforme a la organización y ejecución del proceso contable interno, para efectos del reporte de información contable como una sola entidad, tal y como lo define el concepto No. 20162000038641 del 09 de diciembre de 2016, expedido por la Contaduría General de la Nación.

1.4.1.5 Recursos recibidos por donaciones de cooperación de organismos internacionales en la vigencia 2021

Durante la vigencia 2021 se recibieron donaciones de la Fundación Howard G. Buffet, entidad privada bajo las leyes fiscales federales de los Estados Unidos, que apoya los esfuerzos humanitarios y de consolidación de paz a nivel mundial. Los recursos que se aforaron presupuestalmente en la vigencia 2021, ingresaron para el desarrollo de los siguientes Acuerdos de Subvención suscritos entre la Agencia Presidencial de Cooperación Internacional de Colombia – APC Colombia, y la Fundación Howard G. Buffet así:

- Acuerdo de subvención relacionado con el apoyo al gobierno de Colombia “Desminado Humanitario en la región del Catatumbo”

El objeto de esta donación tiene fines humanitarios para promover la paz, el desarrollo y la seguridad de la región del Catatumbo en Colombia y tiene como propósito la compra de equipo específico de detección de minas, cuyo beneficiario primario es el Ministerio de Defensa –Ejército Nacional, Centro Nacional contra Artefactos Explosivos Improvisados y Minas – CENAM.

El valor de la donación asciende a USD\$1.446.350, equivalente en pesos a \$5.110.258.283,50, recursos entregados mediante el Convenio Interadministrativo N° 04 de 2021, celebrado entre la Agencia Presidencial de Cooperación de Colombia y Central Administrativa y Contable Especializada CENAC de Ingenieros del Ministerio de Defensa – Ejército Nacional, para adelantar la contratación del proveedor seleccionado por la Fundación Howard G Buffet, con el fin de cumplir con la ejecución del objeto del Acuerdo de Subvención.

Los registros presupuestales y contables de esta donación son realizados a través de la Unidad Ejecutora PCI 02-09-00 Gestión General Agencia Presidencial de Cooperación Internacional de Colombia, APC – COLOMBIA, en la Dependencia de Gasto 040 HOWARD BUFFETT CENAM,

conforme a la organización y ejecución del proceso contable interno, para efectos del reporte de información contable como una sola entidad, tal y como lo define el concepto No. 20162000038641 del 09 de diciembre de 2016, expedido por la Contaduría General de la Nación.

- Acuerdo de subvención relacionado con el apoyo al Gobierno de Colombia “Catatumbo Sostenible – construcción de carreteras regionales y terciarias”

El propósito de la donación busca mejorar la seguridad y movilidad en Catatumbo, específicamente en el Municipio de TIBÚ, mediante la construcción o mejora de 7,2 Km de carreteras regionales y 79,81 Km de carreteras terciarias como parte del conjunto de carreteras esbozadas en el plan de trabajo y presupuesto del Acuerdo.

El valor total estimado de la donación en pesos es de USD\$58.840.860.7810, de los cuales a 31 de diciembre de 2021 se han recibido y aforado presupuestalmente como ingresos un valor de \$46.369.900.542,94.

El Instituto Nacional de Vías (INVIAS) es el responsable de las especificaciones técnicas, legales y financieras del proyecto y de la obra a realizar, así como de la supervisión de la construcción de carreteras y la estructuración de los procesos de contratación.

Los registros presupuestales y contables de esta donación son realizados a través de la Sub Unidad Ejecutora PCI 02-09-00-005 HOWARD BUFFETT CATATUMBO SOSTENIBLE y consolidados en la Unidad Ejecutora 02-09-00 Gestión General Agencia Presidencial de Cooperación Internacional de Colombia, APC – COLOMBIA, conforme a la organización y ejecución del proceso contable interno, para efectos del reporte de información contable como una sola entidad, tal y como lo define el concepto No. 20162000038641 del 09 de diciembre de 2016, expedido por la Contaduría General de la Nación.

- Acuerdo de Subvención “para la formación e inserción laboral de jóvenes urbanos en Colombia”

El objeto de esta donación tiene fines benéficos que ayudarán a promover los esfuerzos de construcción de la paz y el desarrollo económico en Colombia, apoyando la formación de al menos 3.600 jóvenes urbanos desempleados, a través de la labor de la Cámara de Comercio Colombo Americana (AmCharn Colombia) y proporcionar puestos de trabajo al menos al 80% de ellos en las regiones metropolitanas de Bogotá, Cali, Cartagena y Medellín.

El monto total de la donación es de USD\$12.494.000, equivalente en pesos a \$46.992.557.740.

Los registros presupuestales y contables de esta donación son realizados a través de la Sub Unidad Ejecutora PCI 02-09-00-006 WARD BUFFETT INSERCIÓN LABORAL DE JÓVENES y consolidados en la Unidad Ejecutora 02-09-00 Gestión General Agencia Presidencial de Cooperación Internacional de Colombia, APC – COLOMBIA, conforme a la organización y ejecución del proceso contable interno, para efectos del reporte de información contable como una sola entidad, tal y como lo define el concepto No. 20162000038641 del 09 de diciembre de 2016, expedido por la Contaduría General de la Nación.

- **Acuerdo de subvención “para mejorar la infraestructura policial en TIBÚ”**

El propósito de la donación está destinado a promover los esfuerzos de construcción de paz y desarrollo económico en la región del Catatumbo en Colombia. La subvención permitirá a APC Colombia, en asociación con el Fondo Rotatorio de la Policía (FORPO) del Ministerio de Defensa de Colombia, llevar a cabo los estudios y diseños preliminares para unas nuevas instalaciones del distrito especial de policía y completar las mejoras a la actual subestación de policía en TIBÚ.

El monto total de la donación es de USD\$805.861, equivalente en pesos a \$3.223.323.120,85.

Los registros presupuestales y contables de esta donación son realizados a través de la Unidad Ejecutora PCI 02-09-00 Gestión General Agencia Presidencial de Cooperación Internacional de Colombia, APC – COLOMBIA, en la Dependencia de Gasto 042 HOWARD BUFFETT-INFRAESTRUCTURA POLICIAL TIBU, conforme a la organización y ejecución del proceso contable interno, para efectos del reporte de información contable como una sola entidad, tal y como lo define el concepto No. 20162000038641 del 09 de diciembre de 2016, expedido por la Contaduría General de la Nación.

1.5 Administración de recursos de donación a través del sistema de cuenta única nacional (SCUN)

Por disposición del Ministerio de Hacienda y Crédito Público mediante el Decreto 2785 del 29 de noviembre de 2013, se estableció que los recursos que forman parte del Presupuesto General de la Nación y que las respectivas entidades estatales responsables del recaudo, clasificación y ejecución de sus recursos propios, deberán ser trasladados al Sistema de Cuenta Única Nacional (SCUN) y administrados por la Dirección General de Crédito Público y Tesoro Nacional del Ministerio de Hacienda y Crédito Público.

A partir de septiembre de 2016, la Agencia Presidencial de Cooperación Internacional – APC Colombia pasó a ser parte de las entidades que deben cumplir con las disposiciones del Decreto mencionado y en razón de éste, todos los recursos de donación que se reciben son trasladados a las cuentas de destinación específica aperturadas en el Banco de la República por la Dirección del Tesoro Nacional, en favor de APC Colombia, para que los recursos sean administrados por el Ministerio de Hacienda y Crédito Público. Las cuentas de destinación específica que a 31 de diciembre de 2021 se encuentran activas son las siguientes:

N° Cuenta Corriente	Nombre
61010286	DTN-ACUERDO HOWARD BUFFET / APOYO DESMINADO TERRESTRE
61010138	DTN-CONVENIO SUBVENCIÓN LA/2016/378-554 EMPRENDIMIENTO
61010237	DTN-DONACIONES DE COOPERACIÓN APC COLOMBIA
61020021	DTN - ACUERDO APC COLOMBIA HOWARD BUFFETT CATATUMBO SOSTENIBLE CONSTRUCCIÓN CARRETERAS REGIONALES Y TERCARIAS
61020024	DTN - ACUERDO APC - COLOMBIA - HOWARD BUFFETT

La cuenta del activo donde se encuentran registrados los recursos entregados en administración a través de la Cuenta Única Nacional (190801002 – En administración-DTN-SCUN), representa aproximadamente el **94,03%** del valor del activo y es conciliada mensualmente en operaciones recíprocas con la Dirección del Tesoro Nacional.

NOTA 2. BASES DE MEDICIÓN Y PRESENTACIÓN UTILIZADAS

Fueron incorporados en el estado de situación financiera y en el estado de resultados, los hechos económicos que cumplieron la definición de activo, pasivo, patrimonio, ingreso y gasto, que tienen la probabilidad de generar un potencial de servicio asociado y que tienen un valor que se puede medir con fiabilidad.

Los activos y pasivos son medidos en general al costo, por el valor de la transacción origen dependiendo de la forma en que se obtienen y se asumen respectivamente. Para el caso de los activos se incluyen aquellos costos atribuibles dependiendo su colocación en condiciones de utilización y destinación, salvo aquellos adquiridos en una transacción sin contraprestación, donde la medición se realiza conforme a lo determinado en la Norma de Ingresos de Transacciones sin Contraprestación. Para la medición posterior de activos y pasivos se tendrán en cuenta las mismas bases de medición inicial a excepción de la disminución por efecto de depreciación acumulada (para propiedad, planta y equipo), amortizaciones (para activos intangibles) y deterioro acumulado si llegare a presentarse, cuyo indicio y cálculo es realizado e informado a Contabilidad por el área proveedora de información correspondiente.

2.1 Bases de medición

Los estados financieros de la APC- Colombia, han sido preparados teniendo en cuenta el marco conceptual del Régimen de Contabilidad Pública aplicable a las Entidades de Gobierno, atendiendo lo dispuesto en la Resolución No. 533 de 2015, y sus modificaciones por medio de la cual se incorpora, en el Régimen de Contabilidad Pública, el marco normativo aplicable a entidades de gobierno y se dictan otras disposiciones. Se atendieron las pautas conceptuales necesarias para la preparación y presentación de la información financiera, observando los criterios técnicos inmersos en las normas para el reconocimiento, medición, revelación y presentación de los hechos económicos; los procedimientos contables; las guías de aplicación; el Catálogo General de Cuentas y la Doctrina Contable Pública aplicable.

En la preparación y presentación de la información contable, se tomaron como referencia las características de relevancia y representación fiel, atendiendo con mayor énfasis, los principios contables de esencia sobre forma y devengo con el fin de reconocer los hechos económicos reportados al área en condiciones de oportunidad desde la perspectiva de su esencia independientemente de la forma legal que da origen a los mismos.

2.1.1 Órganos de Dirección y Administrativo.

La Entidad está sujeta al control fiscal que ejerce la Contraloría General de la República y al Examen de la Razonabilidad de los Estados Financieros.

Adicionalmente, se cuenta con la Oficina de Control Interno, encargada de la evaluación independiente del Sistema de Control Interno Contable y de proponer las recomendaciones y sugerencias que contribuyan al mejoramiento y optimización del sistema.

2.1.2 Obligaciones Tributarias.

La Agencia Presidencial de Cooperación Internacional de Colombia APC-Colombia, se identifica con el NIT 900.484.852-1 y de acuerdo con las normas tributarias vigentes, la Agencia no es contribuyente de impuestos nacionales, ni distritales, en relación con las actividades propias de su objeto social; no obstante, es agente retenedor y debe cumplir con la obligación tributaria de presentar declaraciones de retención en la fuente, retención de timbre, información de convenios de cooperación internacional, obligado aduanero, presentación de información exógena con destino a la DIAN y a la Secretaría de Hacienda Distrital.

2.2 Moneda funcional y de presentación, redondeo y materialidad

La moneda funcional y de presentación de los Estados Financieros de la Agencia Presidencial de Cooperación Internacional de Colombia APC-Colombia con corte al 31 de diciembre 2021, es el peso colombiano, cifras redondeadas en millones de pesos.

La Materialidad son las omisiones o inexactitudes de partidas, son materiales (o tienen importancia relativa) si pueden, individualmente o en su conjunto, influir en las decisiones económicas tomadas por los usuarios con base en los estados financieros.

2.2.1 Bases de Preparación

Los Estados Financieros de la Agencia Presidencial de Cooperación Internacional de Colombia, APC – COLOMBIA, han sido preparados de acuerdo con lo establecido en la Resolución 533 de 2015, que incorporó el Marco Normativo para Entidades de Gobierno, que toma como referencia principal las Normas Internacionales de Contabilidad del Sector Público (NICSP). Igualmente, el Catálogo General de Cuentas expedido por la Contaduría General de la Nación y la normatividad aplicable al sector gobierno.

2.2.2. Esencia sobre forma, importancia relativa y materialidad.

La Agencia Presidencial de Cooperación Internacional de Colombia, APC – COLOMBIA, preparó sus Estados Financieros teniendo en cuenta el principio de esencia sobre forma, el cual se fundamenta en que para el reconocimiento de un hecho económico prima su esencia sobre la forma legal, puesto que pueden existir normas legales que disientan de los principios contables establecidos por la Contaduría General de la Nación para Entidades de Gobierno.

2.2.3 Moneda funcional y de presentación

Las partidas incluidas en los estados financieros se expresan en la moneda del ambiente económico primario donde opera la Entidad (pesos colombianos). El desempeño de la entidad se mide y es reportado a la ciudadanía en general y a los entes de control en pesos colombianos.

2.2.4 Periodo contable

El periodo contable de APC - COLOMBIA es el comprendido entre el 1 de enero y el 31 de diciembre. Sin embargo, presenta estados financieros intermedios trimestrales e informes y reportes contables para propósitos especiales, de acuerdo con requerimientos de las autoridades competentes sin que esto signifique necesariamente, la ejecución de un cierre.

2.3 Tratamiento de la moneda extranjera

Todas las transacciones en moneda extranjera se reconocerán utilizando el peso colombiano, para tal efecto, la tasa de cambio de contado a la fecha de la transacción se aplicará al valor en moneda extranjera. La tasa de cambio de contado es la tasa del valor actual de la moneda en la fecha de la transacción. La fecha de una transacción es la fecha en la cual dicha transacción cumple las condiciones para el reconocimiento de alguno de los elementos de los estados financieros.

Las transacciones y saldos en moneda extranjera se traducirán a la moneda funcional, usando tipo de cambios vigentes a las fechas de las transacciones o de la valuación. Las ganancias y pérdidas por diferencia en cambio que resulten del pago de tales transacciones y de la traducción a los tipos de cambio al cierre del año se reconocen en el resultado.

2.4. Hechos Ocurridos después de un periodo contable

Los hechos ocurridos después del periodo contable son todos aquellos eventos, favorables o desfavorables, que se producen entre el final del periodo contable y la fecha de autorización para la publicación de los estados financieros.

El final del periodo contable se refiere al último día del periodo con el cual están relacionados los estados financieros y corresponde al 31 de diciembre de la vigencia. Por su parte, la fecha de autorización para la publicación de los estados financieros corresponde a la fecha en que el máximo órgano rector para las Entidades de Gobierno establece su presentación.

Pueden identificarse dos tipos de eventos: los que implican ajuste y los que no implican ajuste.

Cuando se presenten hechos posteriores al periodo contable que impliquen eventos, favorables o desfavorables, que se producen entre el final del periodo contable y la fecha de autorización para la publicación de los estados financieros de APC - COLOMBIA la cual será mediante la aprobación de la Junta Directiva, aplicará los siguientes lineamientos.

2.4.1 Hechos ocurridos después del periodo contable que implican ajuste

Cuando se presenten hechos que impliquen ajuste, APC - COLOMBIA ajustará los valores reconocidos en sus estados financieros para reflejar la incidencia de los hechos ocurridos después del periodo contable que impliquen ajuste. Los hechos ocurridos después del periodo contable que implican ajuste son aquellos que proporcionan evidencias de las condiciones existentes al final de dicho periodo.

Por ejemplo, se consideran hechos que implican ajustes la resolución de un litigio judicial que confirme que la entidad tenía una obligación presente al final del periodo contable; la recepción de información que indique el deterioro del valor de un activo al final del periodo contable o la necesidad de ajuste de un deterioro del valor anteriormente reconocido; la determinación del valor de transacciones realizadas no reconocidas; la determinación del valor de los ingresos cobrados durante el periodo contable que serán compartidos con otras entidades; la determinación de la participación en el pago de incentivos a los empleados que la entidad deba realizar como resultado de hechos anteriores a esa fecha; y el descubrimiento de fraudes o errores que demuestren que los estados financieros eran incorrectos.

2.4.2 Hechos ocurridos después del periodo contable que no implican ajuste

Los hechos ocurridos después del periodo contable que no implican ajuste son aquellos que indican condiciones surgidas después de este y que, por su materialidad, serán objeto de revelación. Algunos ejemplos son: la reducción en el valor de mercado de las inversiones; la distribución de beneficios adicionales, directa o indirectamente a los participantes de programas de servicios a la comunidad; la adquisición o disposición de una controlada, o la subcontratación total o parcial de sus actividades; las compras o disposiciones significativas de activos; la ocurrencia de siniestros; el anuncio o comienzo de reestructuraciones; la decisión de la liquidación o cese de actividades de la entidad; la introducción de una ley para condonar préstamos concedidos a entidades o particulares como parte de un programa; las variaciones importantes en los precios de los activos o en las tasas de cambio; el otorgamiento de garantías; y el inicio de litigios.

Información a revelar

- La fecha de autorización para la publicación de los estados financieros.
- El responsable de la autorización.
- La existencia de alguna instancia que tenga la facultad de ordenar la modificación de los estados financieros una vez se hayan publicado.

- La naturaleza de los eventos que no impliquen ajuste.
- La estimación del efecto financiero de los eventos que no impliquen ajuste o la aclaración de que no sea posible hacer tal estimación.

2.5. Otros Aspectos

2.5.1 Generación de Información Contable

La información producida por las diferentes dependencias de la entidad es la base para el reconocimiento contable de los hechos económicos; por lo tanto, las bases de datos producidas y administradas en las diferentes dependencias, así como los aplicativos complementarios de dicha información, se constituyen en soportes de la contabilidad, los cuales permanecen en la dependencia correspondiente. Las dependencias que generen información y que tengan a su cargo los aplicativos que sirven de auxiliares para la contabilidad, deben asegurarse de que se efectúen las copias de seguridad de acuerdo con los procedimientos establecidos por la entidad en materia de seguridad de la información.

La entidad prepara la contabilidad en SIIF Nación de conformidad con las normas legales vigentes. Además, cuenta con aplicativos complementarios de información que se constituyen en soportes de la contabilidad, relacionados a continuación:

2.5.1.1 Administración de bienes: Para el manejo y control de los bienes de la Entidad y de los inventarios de los bienes recibidos en calidad de donación para ser entregados a la población beneficiaria de la Agencia Presidencial de Cooperación Internacional de Colombia APC-Colombia, se utiliza como sistema complementario el aplicativo SOFIA en razón a que el Sistema de Información Financiera SIIF Nación II no cuenta con un módulo de inventarios.

2.5.1.2 Administración y liquidación de nómina: En lo relacionado con la administración y liquidación de la nómina, la entidad cuenta con el aplicativo SARA, cuyos auxiliares por tercero son la base para el registro financiero de la cadena presupuestal en lo relacionado al pago de nómina, seguridad social, aportes parafiscales, pago - provisión y consolidación de prestaciones sociales.

2.5.1.3 Administración de procesos jurídicos: La información de los procesos jurídicos a favor y en contra de la Agencia Presidencial de Cooperación Internacional de Colombia APC-Colombia, se administra a través del aplicativo Ekoqui y en hoja de cálculo en Excel la Oficina Asesora Jurídica reporta a Contabilidad, ya que no existe un módulo específico en el Sistema de Información Financiera SIIF Nación II Nación. El detalle del estado de cada proceso lo administra directamente la Oficina proveedora de la información.

2.5.2 Libros de contabilidad, comprobantes y soportes contables.

La Entidad aplica las normas establecidas por la Contaduría General de la Nación, en materia de registro oficial de los libros y preparación de los documentos soporte, e igualmente, los procedimientos, el manual de políticas contables, los formatos, etc.

El archivo, conservación y custodia se encuentra a cargo de los Grupos de Gestión Documental y Contabilidad de la Agencia y se realizan de acuerdo con las normas establecidas por el Archivo General de la Nación en la Ley 594 de 2000. Con respecto a los libros auxiliares, estos se encuentran disponibles en el aplicativo SIIF Nación II y en cumplimiento de la política cero papeles, no se imprimen.

Los comprobantes de diario son elaborados en el aplicativo SIIF Nación II, estos cuentan con la documentación soporte que respalda las operaciones realizadas.

2.5.2.1 Consolidación de la información contable.

La Agencia Presidencial de Cooperación Internacional de Colombia – APC Colombia utiliza para el registro de la información financiera el aplicativo SIIF Nación II, como fuente única y válida para reportar a la Contaduría General de la Nación y la información se consolida bajo el código institucional de la CGN 923272432 por la Unidad Ejecutora 02-09-00 Agencia Presidencial de Cooperación Internacional de Colombia.

Los saldos reflejados en los informes financieros y contables generados de SIIF Nación II, corresponden a las operaciones registradas a través de la siguiente unidad y subunidades:

PCI 02-09-00	Agencia Presidencial de Cooperación Internacional de Colombia
PCI 02-09-00-001	BID Agitos Proyecto de Inclusión
PCI 02-09-00-002	Comisión Europea Cadena Agro-Productiva
PCI 02-09-00-003	Comisión Europea Estrategia Regional de Emprendimiento
PCI 02-09-00-004	Howard Buffet Apoyo Desminado Terrestre
PCI 02-09-00-005	Howard Buffet Catatumbo Sostenible
PCI 02-09-00-006	Ward Buffet Inserción Laboral de Jóvenes
PCI 02-09-00-00Z	Fondo de Cooperación y Asistencia Internacional FOCAI

2.5.2.2 Operaciones Recíprocas

La Agencia Presidencial de Cooperación Internacional de Colombia APC- Colombia, a través de correo masivo preliminar y final sobre operaciones con entidades públicas, la entidad viene gestionando y solicitando confirmaciones sobre dichas operaciones a través de llamadas telefónicas, envío de correos electrónicos a algunas de las entidades con partidas representativas o casos específicos. Sin embargo, muchas de las operaciones objeto de reciprocidad no son confirmadas por las entidades informadas.

2.5.2.3 Nuevo Clasificador Presupuestal

La Dirección General del Presupuesto Público de la Nación, expidió la Resolución 0010 de 2018, mediante la cual establece el Catálogo de Clasificación Presupuestal y se dictan otras disposiciones para su administración, la cual en el artículo 19 dispone que cada órgano del Presupuesto General de la Nación deberá conformar un Comité de Programación Presupuestal, integrado por representantes de la Dirección y las Áreas de Presupuesto, Contabilidad y Planeación. El comité debe liderar el proceso de implementación del catálogo de clasificación presupuestal durante la programación anual.

En consecuencia, la Agencia Presidencial de Cooperación Internacional de Colombia APC-Colombia, con Resolución 398 del 16 de octubre 2018, creó el Comité Interno de Programación Presupuestal.

2.5.2.4 Limitaciones Presupuestales

La Agencia Presidencial de Cooperación Internacional de Colombia APC- Colombia desde la vigencia 2018 y debido a la nueva normatividad presupuestal, no es posible registrar obligaciones si no se cuenta con el Programa Anual Mensualizado de Caja — PAC de la vigencia, lo que genera que cuando se reciben bienes o servicios a 31 de diciembre y no se cuenta con PAC, se deben hacer registros manuales de las cuentas que quedan pendientes de pagar para cumplir con el principio de devengo.

2.5.2.5 Limitaciones del Sistema Integrado de Información Financiera – SIIF Nación

Para el seguimiento y control de las cuentas con gran movimiento en la entidad como los Recursos Entregados en Administración, se requiere de un manejo adicional en hojas de cálculo Excel por número de convenio o por proyecto, ya que SIIF Nación solo permite registrar la información por tercero y no genera el detalle por convenio.

El reporte definitivo de “Operaciones Recíprocas” que se genera del SIIF no contiene algunas de las cuentas contables incluidas en las reglas de eliminación establecidas por la Contaduría General de la Nación, ni algunas identificaciones de entidades públicas, por lo que deben incluirse de forma manual para su transmisión vía CHIP.

Los reportes de obligaciones presupuestales no permiten identificar en su impresión inmediata las cuentas contables afectadas, lo cual impide identificar si el asiento contable fue el adecuado de primera mano, para evitar asientos contables manuales de reclasificación de cuentas.

El sistema no genera reportes auxiliares contables detallados mayor a un mes, lo que produce más reprocesos para la revisión de los movimientos que se hayan registrado para un determinado tercero durante un periodo más amplio. Este análisis se puede efectuar una vez se

haya exportado la información a una hoja de cálculo Excel y se consoliden los reportes generados de SIIF Nación por cada mes a verificar.

2.5.2.6 Responsabilidad de las diferentes dependencias frente al proceso contable

Los directores, jefes de oficina, coordinadores y supervisores de convenios y/o contratos y en general todos los servidores de la APC- Colombia, serán los responsables y garantes de la calidad, confiabilidad y oportunidad de la información contable que se genere en cada una de sus áreas.

NOTA 3. JUICIOS, ESTIMACIONES, TIESGOS Y CORRECCIÓN DE ERRORES CONTABLES

3.1. Juicios

3.1.1 Efectos y cambios significativos en la información contable

3.1.1.1 Implementación del nuevo marco normativo contable.

Con el fin de dar cumplimiento a lo establecido por la Resolución 533 de octubre 08 de 2015 emitida por la Contaduría General de la Nación “*Por la cual se incorpora, en el Régimen de Contabilidad Pública, el marco normativo aplicable a entidades de gobierno y se dictan otras disposiciones*”, a partir de la vigencia 2018 la Entidad implementó el nuevo marco normativo contable, aplicando lo dispuesto en el instructivo 002 de octubre de 2016 expedido por este mismo ente rector y apoyada por la empresa consultora IFRS – CONSULTING SAS.

3.1.1.2 Aplicación de conceptos de la CGN

La entidad tuvo como referencia los conceptos expedidos por la Contaduría General de la Nación en lo relacionado con los siguientes temas:

- **Concepto 2019200000261 del 9 de enero de 2019:** Reconocimiento contable de las cuentas por pagar de bienes y servicios que se hayan recibido a satisfacción a diciembre 31 de 2018 y 2019, pero no cuentan con el PAC.
- **Concepto 201920000056451 del 3 de octubre de 2019:** Reconocimiento de los recursos entregados en administración al ICETEX para las ayudas financieras no reembolsables que se otorguen a ciudadanos extranjeros en el marco del programa de apoyo a la movilidad estudiantil y académica de la Alianza del Pacífico.

- **Concepto 20192300076521 del 24 de diciembre de 2019:** Reconocimiento en cuenta de resultados del acuerdo suscrito entre Agencia Presidencial de Cooperación Internacional APC – PNUD.
- **Concepto 20192300081971 del 27 de diciembre de 2019:** Reconocimiento de recursos recibidos por la entidad para ser entregados a beneficiarios finales en el marco de un contrato de subvención firmado con la Unión Europea.

Así mismo, se realizó mesa de trabajo con la Contaduría General de la Nación para revisar el registro contable de los Intangibles en la cual se concluyó lo siguiente:

- La entidad para la definición de los registros contables de intangibles debe atender lo establecido en el numeral 15 del Marco Normativo para entidades de Gobierno y la definición de activo numeral 6.1.1 del marco conceptual para entidades de Gobierno, por tanto la entidad podrá realizar la corrección de registros de los intangibles que no cumplen con la condición según el marco normativo en ajustes por corrección de errores.
- En cuanto a los bienes totalmente depreciados y están en uso, la entidad debe reversar la depreciación en el año 2019 para dar aplicabilidad de la norma de PPyE en la relación con la revisión anual de la vida útil de un bien y su ajuste cuando haya lugar.
- La entidad debe revisar la norma PPyE específicamente lo relacionado con valores significativos de los componentes de un bien en cumplimiento al párrafo 25 y 26 del numeral 10.3 de Propiedades Planta y Equipo del Marco Normativo para entidades de Gobierno.
- En cuanto a las donaciones, la entidad debe atender lo establecido en el párrafo 1, 2 y 3 del numeral 1. INGRESOS DE TRANSACCIONES SIN CONTRAPRESTACIÓN, CAPÍTULO IV INGRESOS del Marco Normativo para Entidades de Gobierno para su incorporación a los estados financieros.

3.2 Estimaciones y supuestos

La Agencia Presidencial de Cooperación Internacional de Colombia, APC – COLOMBIA, conforme a las políticas contables aplicadas, fue necesario hacer juicios, estimaciones y supuestos para algunas cuentas por parte de la administración, éstas se basaron en la experiencia histórica y otros factores relevantes. Las principales estimaciones utilizadas para cuantificar la propiedad, planta y equipo se refieren a la vida útil y el valor residual de los bienes muebles, el tiempo de los intangibles y para los activos corrientes, la provisión de las cuentas por cobrar de déficit recaudo.

3.3 Correcciones Contables

La preparación de los Estados Financieros consolidados requiere que la Entidad utilice juicios y estimaciones que permitan determinar las cifras de activos, pasivos, la exposición de activos y pasivos contingentes a la fecha de corte de los Estados Financieros, las cifras de ingresos, gastos y costos, así como la aplicación de políticas contables.

La Entidad realiza sus juicios y estimaciones en la aplicación y observancia del respectivo marco normativo para Entidades de Gobierno, así como las políticas contables de la Entidad. Las estimaciones y supuestos son evaluadas continuamente y se basan en la experiencia histórica y otros factores, incluidas las expectativas de sucesos futuros que se creen razonables bajo las circunstancias.

3.4 Riesgos asociados a los instrumentos financieros

En cumplimiento al Artículo 2.3.1.1. del Decreto Único Reglamentario N° 1068 del 2015, el cual establece: *“Definición del Sistema de Cuenta Única Nacional. El Sistema de Cuenta Única Nacional (SCUN) es el conjunto de procesos de recaudo, traslado, administración y giro de recursos realizados por los órganos que conforman el Presupuesto General de la Nación. Los lineamientos y procedimientos para el traslado de recursos al SCUN, su administración y giro serán establecidos por la Dirección General de Crédito Público y Tesoro Nacional del Ministerio de Hacienda y Crédito Público, conforme a las normas orgánicas del presupuesto.*

Los ingresos del Sistema de Cuenta Única Nacional corresponden al recaudo de las rentas y recursos de capital establecidos en el artículo siguiente y su correspondiente traslado a la Dirección General de Crédito Público y Tesoro Nacional.

Los recursos que se trasladen al Sistema de Cuenta Única Nacional serán administrados por la Dirección General de Crédito Público y Tesoro Nacional del Ministerio de Hacienda y Crédito Público hasta tanto se efectúen los giros para atender el pago oportuno de las apropiaciones autorizadas en el Presupuesto General de la Nación.

Los giros corresponden al pago de obligaciones en nombre de cada órgano ejecutor del Presupuesto General de la Nación, con los recursos disponibles en el Sistema de Cuenta Única Nacional.

Los procedimientos corresponden a las disposiciones que de conformidad con las normas presupuestales imparta la Dirección General de Crédito Público y Tesoro Nacional del Ministerio de Hacienda y Crédito Público para la administración de los recursos que integran el Sistema de Cuenta única Nacional en los términos del artículo.”. (Subrayado fuera de texto.

Con base en lo expuesto anteriormente, la Agencia Presidencial de Cooperación Internacional APC – Colombia; no reconoce instrumentos financieros.

3.5 Aspectos generales contables derivados de la emergencia del COVID-19

En atención a la emergencia sanitaria declarada por el Gobierno Nacional por COVID-19, la Agencia Presidencial de Cooperación Internacional - APC COLOMBIA, tomó las medidas necesarias para el respectivo trabajo en casa, colocando como prioridad la conexión remota a los equipos de escritorio de todos los servidores públicos y contratistas, a fin de acceder sin contratiempos a los archivos de los equipos de escritorio de la oficina.

Por otra parte, no existieron inconvenientes o traumatismos administrativos para el registro de operaciones contables en el Sistema de Información Financiera - SIIF, toda vez que se puede acceder al aplicativo desde cualquier PC con la firma digital (token), y los soportes fueron tramitados a través de correo electrónico.

NOTA 4. RESUMEN DE POLÍTICAS CONTABLES

4.1 Aplicación del marco conceptual

Los asientos contables manuales se registran conforme a la normal ejecución de cierre mensual, de acuerdo con las fechas límite para efectuar registros en el macro proceso contable de SIIF Nación, según lo informe la Contaduría General de la Nación, en adelante CGN y en particular a lo correspondiente al cambio del periodo contable 2020-2021 en el Marco Normativo para Entidades de Gobierno, se tuvo en cuenta el instructivo No. 001 del 24 diciembre de 2020 expedido por la CGN.

Para dar aplicación al Régimen de Contabilidad Pública, se tomaron como referencia los siguientes documentos expedidos por la Agencia Presidencial de Cooperación Internacional de Colombia, APC – COLOMBIA:

1.1.1 Manual de Políticas Contables para la elaboración y presentación de Estados Financieros.

Adoptado mediante Resolución 002 del 02 de enero de 2018 *“por medio de la cual se adopta el manual que contiene la Política Contable para la Agencia Presidencia de Cooperación Internacional de Colombia APC- Colombia, en el proceso de convergencia de las normas de contabilidad para el sector público de acuerdo con el marco normativo aplicable a entidades de Gobierno emitido por la Contaduría General de la Nación”* expedida por APC – Colombia.

1.1.2 Procedimientos para la gestión financiera.

Documentos en los cuales se establecen los lineamientos y directrices para una adecuada gestión por parte de los diferentes procesos estratégicos, misionales, de soporte y de control de la entidad, que permitan que la información financiera que se produce en los diferentes procesos de la Agencia fluya adecuadamente hacia el proceso de Gestión Financiera y se constituya en la base para el reconocimiento de los hechos económicos para que los estados e informes financieros y contables intermedios y de cierre de año, sean de utilidad a los usuarios y contribuyan con la rendición de cuentas y la toma de decisiones.

1.1.2.1 Procedimiento elaboración de Estados Financieros

Su objetivo es señalar las actividades necesarias para elaborar los estados financieros básicos de la entidad - Estado de Situación Financiera, Estado de Resultados, Estado de Cambios en el Patrimonio y notas a los estados financieros e informes contables mensuales, a partir de los reportes suministrados por las dependencias generadoras de información contable, de acuerdo con los requisitos legales vigentes y con las directrices establecidas por la Contaduría General de la Nación.

De conformidad con lo señalado en el Título 1 de la Parte 9 del Decreto 1068 de 2015: “*Por medio del cual se reglamenta el Sistema Integrado de Información Financiera – SIIF Nación*”, la Entidad utilizó los parámetros establecidos por el Ministerio de Hacienda y Crédito Público, y la Contaduría General de la Nación para las entidades en línea. Por lo anterior se tuvieron en cuenta las tablas, instructivos, guías y manuales publicados por las mismas entidades.

1.1.3 Circular Interna 20192000000296 del 16 de agosto de 2019.

Documento en el que se dieron los lineamientos y plazos internos para el cierre de las actividades de presupuesto, central de cuentas, contabilidad y tesorería, con el fin de que las operaciones financieras de la entidad se cumplieran efectivamente antes del 31 de diciembre de 2019.

1.1.4 Circular Interna 20192000000306 del 30 de agosto de 2019.

Documento en el que se dan los lineamientos para que las áreas generadoras de información financiera bajo norma internacional, remitan de manera permanente a la Coordinación Financiera durante los 5 primeros días hábiles de cada mes, los informes periódicos del mes inmediatamente anterior para ser incorporados en el aplicativo SIIF Nación.

4.2. Notas que no aplican a la Entidad

- Nota N° 6 Inversiones e instrumentos derivados
- Nota N° 8 Préstamos por cobrar
- Nota N° 11 Bienes uso público, histórico y cultural
- Nota N° 12 Recursos naturales no renovables
- Nota N° 13 Propiedades de inversión
- Nota N° 15 Activos biológicos
- Nota N° 17 Arrendamientos
- Nota N° 18 Costos de financiación
- Nota N° 19 Emisión y colocación de títulos de deuda
- Nota N° 20 Préstamos por pagar
- Nota N° 25 Activos y pasivos contingentes
- Nota N° 30 Costos de ventas
- Nota N° 31 Costos de transformación
- Nota N° 32 Acuerdos de concesión
- Nota N° 33 Administración de recursos de seguridad social en pensiones (Fondos de Colpensiones)
- Nota No. 34 Efectos de las variaciones en las tasas de cambio de la moneda extranjera
- Nota N° 35 Impuesto a las ganancias

NOTAS DE CARACTER ESPECÍFICO AL BALANCE DE LOS GRUPOS, CUENTAS Y SUBCUENTAS

Los grupos, cuentas y subcuentas que requieren una revelación en detalle debido a su impacto, relevancia y materialidad en la estructura financiera de La Agencia Presidencial de Cooperación Internacional de Colombia APC Colombia son:

ACTIVOS

Los activos son recursos controlados por la entidad que resultan de un evento pasado y de los cuales se espera obtener un potencial de servicio o generar beneficios económicos futuros. Un recurso controlado es un elemento que otorga, entre otros, un derecho a: a) usar un bien para prestar servicios, b) ceder el uso para que un tercero preste un servicio, c) convertir el recurso en efectivo a través de su disposición, d) beneficiarse de la revalorización de los recursos, o e) recibir una corriente de flujos de efectivo.

NOTA 5. EQUIVALENTE AL EFECTIVO

En esta denominación se incluyen las cuentas que representan los recursos de liquidez inmediata en la caja, cuentas corrientes, y cuentas de ahorro que están disponibles para el desarrollo de las actividades de la entidad.

5.1. Depósitos en Instituciones Financieras

El saldo a 31 de diciembre de 2021 de esta cuenta es el siguiente:

CUENTA	DESCRIPCIÓN	2021	2020	VARIACIÓN	%
11	EFECTIVO Y EQUIVALENTES AL EFECTIVO	0,00	18.231.490.000,00	-18.231.490.000,00	-100%
1105	CAJA	0,00	0,00	0,00	0%
1110	DEPÓSITOS EN INSTITUCIONES FINANCIERAS	0,00	18.231.490.000,00	-18.231.490.000,00	-100%

110502 Caja Menor:

La Agencia Presidencial de Cooperación Internacional de Colombia APC Colombia cuenta con una (1) caja menor que fue constituida mediante resolución 021 de 06 de febrero de 2020, por valor de \$19.000.000,00. Su funcionamiento se sujeta a lo estipulado en el Decreto 1068 del 26 de mayo de 2015 expedido por el Ministerio de Hacienda y Crédito Público, su saldo final es de cero pesos. La caja menor se legalizó oportunamente en atención a lo estipulado en el ARTÍCULO 2.8.5.13. Legalización, del decreto en mención que establece: “*ARTÍCULO 2.8.5.13. Legalización. (...)La legalización definitiva de las cajas menores, constituidas durante la vigencia fiscal, se hará antes del 29 de diciembre, fecha en la cual se deberá reintegrar el saldo sobrante y el respectivo cuentadante responderá por el incumplimiento de su legalización oportuna y del*

manejo del dinero que se encuentre a su cargo, sin perjuicio de las demás acciones legales a que hubiese lugar.”

111005 Cuentas Corriente:

La Agencia Presidencial de Cooperación Internacional de Colombia APC Colombia. realiza los pagos a través del SIIF Nación con abono en cuenta a beneficiario final o traspaso a pagaduría, es decir, la Dirección General de Crédito Público y del Tesoro Nacional - DTN sitúa los recursos en las cuentas bancarias de los terceros o en las cuentas bancarias autorizadas por el Ministerio de Hacienda para que la entidad realice los pagos que no pueden efectuarse a beneficiario final como son: seguridad social, impuestos, deducciones de nómina, entre otros.

Las cuentas bancarias autorizadas por el Ministerio de Hacienda a 31 de 2021 presentan saldo cero (0) y se encuentran debidamente conciliadas con los saldos bancarios de los libros auxiliares de contabilidad de SIIF Nación y los extractos bancarios, de lo cual no se evidencian partidas pendientes de depurar.

Por otra parte, el Gobierno de Japón en el marco de la emergencia sanitaria y considerando las bases del Plan Nacional de Desarrollo de Colombia, planeó la canalización de recursos para el desarrollo económico y social del Gobierno Colombiano a través del Ministerio de Relaciones Exteriores, y suscribió Canje de Notas el 3 de agosto de 2020 con el Gobierno de Japón¹, “*Con el propósito de contribuir a la implementación del programa de desarrollo económico y social (en adelante “EL PROGRAMA”) por el Gobierno de la República de Colombia, el Gobierno de Japón otorgará al Gobierno de la República de Colombia, a través de la Agencia Presidencial para la Cooperación Internacional – APC Colombia (...), de acuerdo con las leyes y reglamentos pertinentes y la asignación presupuestaria de Japón, una donación de quinientos millones de yenes japoneses (500,000,000) (en adelante denominada la DONACIÓN) para la adquisición de los productos y/o servicios(...)*” referidos en el respectivo canje de notas que corresponden en pesos colombianos a DIECIOCHO MIL DOSCIENTOS TREINTA Y UN MILLONES CUATROCIENTOS NOVENTA MIL PESOS M/CTE (\$18.231’490.000 COP), y mediante el cual se suscribió convenio interadministrativo No. 006-2021 con el Ministerio de Salud y Protección Social, de acuerdo al canje de notas diplomáticas celebrado entre los Gobiernos de Colombia y Japón. Los recursos fueron girados en el 2021.

¹ Resolución No. S-DICI-20-015357 del 03 de agosto 2020, Ministerio de Relaciones exteriores Subpárrafo (1) del párrafo (2).

NOTA 7. CUENTAS POR COBRAR

Se reconocerán como cuentas por cobrar los derechos adquiridos por la entidad en desarrollo de sus actividades, de las cuales se espere a futuro la entrada de un flujo financiero fijo o determinable, a través de efectivo, equivalente al efectivo u otro instrumento. Estas partidas incluyen los derechos originados en transacciones con y sin contraprestación. Las transacciones con contraprestación incluyen, entre otros, la venta de bienes y servicios, y las transacciones sin contraprestación incluyen, entre otros, los impuestos y las transferencias.

A 31 de diciembre de 2021 presenta los siguientes saldos:

CUENTA	DESCRIPCIÓN	2020	2021	VARIACIÓN	%
13	CUENTAS POR COBRAR	302.250.457,96	308.609.191,35	6.358.733,39	2,10%
1312	APORTES SOBRE LA NÓMINA	289.693.290,00	289.693.290,00	0,00	0,00%
1384	OTRAS CUENTAS POR COBRAR	17.875.061,96	27.237.475,35	9.362.413,39	52,38%
1386	DETERIORO ACUMULADO DE CUENTAS POR COBRAR (CR)	-5.317.894,00	-8.321.574,00	-3.003.680,00	56,48%

7.1. Aportes sobre la nómina

131204 Escuelas Industriales e Institutos Técnicos:

Refleja un saldo de \$ **289.693.290,00**

Corresponde al valor adeudado por el Ministerio de Educación Nacional - MEN, correspondiente a la devolución de aportes según la ley 21 de 1982 y lo establecido por la Circular Numero 15 de 25 de febrero de 2015, que opera para los dineros cancelados en los últimos cinco (5) años, contados a partir de la fecha de radicación de la solicitud. La APC Colombia ha realizado los trámites pertinentes para la devolución de estos recursos. El Grupo de Talento Humano (quien lleva el seguimiento), manifiesta lo siguiente: “(...) con las acciones emprendidas por APC frente al saldo por reintegrar por parte del Ministerio de Educación Nacional por concepto de aportes Ley 21 de 1982, le informo lo siguiente: Desde el mes de diciembre de 2018, APC-Colombia inició el trámite ante el Ministerio de Educación Nacional de solicitud de reintegro de los aportes.

En enero de 2019, la solicitud fue rechazada por no reunir los requisitos exigidos. Posteriormente, manifestaron que solamente devolvían los aportes de los últimos cinco años a partir de la fecha de solicitud, lo que generó una solicitud a Jurídica sobre si esa posición del Mineducación era legal, pues era menor al valor registrado en las cuentas recíprocas.

Jurídica manifestó que la posición del Mineducación era correcta y en reunión con el Comité Institucional de Gestión y Desempeño se acordó efectuar el cobro por la cifra que resultara de acuerdo al cálculo de los últimos cinco años.

Así las cosas, Talento Humano procedió a calcular el valor a solicitar por reintegro y enviará nuevamente la solicitud con los soportes requeridos por Mineducación”.

Con base en lo anterior, el Grupo de Talento Humano realizó seguimiento al presente proceso durante el 2021, y mediante memorando No. 20225000001533 del 04 de febrero de 2022 (como aporte a las notas explicativas al 31 de diciembre de 2021), informa lo siguiente: **“1. APC-Colombia efectuó aportes a Mineducación hasta el mes de octubre de 2018. 2. No se va a efectuar solicitud de deterioro, en razón a que el Ministerio de Educación Nacional mediante comunicación radicada con No. 2022-EE-000636 del 4 de enero de 2022, reconoció un valor de \$238.236.560. 3. Se adjunta comunicación No. 20215000026251 del 13 de diciembre de 2021, dirigida a Mineducación, mediante la cual se reitera la devolución de aportes por Ley 21 de 1982 y se adjunta la respuesta radicada con No. 2022-EE-000636 del 4 de enero de 2022 por Mineducación”**

Con base en lo anterior, y conforme a la respuesta de Mineducación establece: **“(…) una vez verificada la totalidad de la documentación efectivamente se cumple con los requisitos de procedibilidad para el trámite de la solicitud (…)”**; así las cosas, al cierre de la vigencia 2021, se deja la cuenta por cobrar por el valor arriba descrito, hasta tanto se realice el pago por parte de Mineducación.

7.2 Otras cuentas por cobrar

138426 Pago por Cuenta de Terceros:

Refleja un saldo de **\$23.374.040,00**

Constituida por los valores adeudados por las Empresas Prestadoras de Salud EPS, por concepto de incapacidades de funcionarios de la Agencia. A 31 de diciembre de 2021. Los saldos se encuentran conciliados al 100% con el Grupo de Talento Humano, acorde a la conciliación realizada entre las áreas.

El detalle de las incapacidades se encuentra a cargo de Talento Humano, cuyos pagos fueron aplicados por Tesorería, en la medida que se confirman con Talento Humano los valores consignados por la EPS y reconocidos como incapacidad en lo transcurrido en la vigencia.

Al 31 de diciembre de 2021, la cuenta se discrimina de la siguiente manera:



Identificación	Descripción	Saldo Final
860.066.942	CAJA DE COMPENSACION FAMILIAR COMPENSAR	8.973.922,00
800.130.907	SALUD TOTAL ENTIDAD PROMOTORA DE SALUD DEL REGIMEN CONTRIBUTIVO Y DEL REGIMEN SUBSIDIADO S.A	1.154.000,00
800.251.440	ENTIDAD PROMOTORA DE SALUD SANITAS S A S	6.297.036,00
830.003.564	ENTIDAD PROMOTORA DE SALUD FAMISANAR S A S	312.320,00
900.156.264	NUEVA EMPRESA PROMOTORA DE SALUD S.A.	620.552,00
800.140.949	CAFESALUD ENTIDAD PROMOTORA DE SALUD SA	761.532,00
805.000.427	COOMEVA ENTIDAD PROMOTORA DE SALUD S.A.	2.505.226,00
830.113.831	ALIANSA SALUD ENTIDAD PROMOTORA DE SALUD S.A. PERO TAMBIEN PODRA UTILIZAR LAS DENOMINACIONES ALIANSA SALUD ENTIDAD PROMOTORA DE	1.814.526,00
830.009.783	CRUZ BLANCA ENTIDAD PROMOTORA DE SALUD SA	268.075,00
901.097.473	MEDIMÁS EPS S.A.S.	666.851,00
	TOTALES:	23.374.040,00

138490 Otras Cuentas por cobrar:

Refleja un saldo de **\$3.863.435,35**

Identificación	Descripción	Saldo Final
800.150.280	FIDUCIARIA BANCOLOMBIA S A SOCIEDAD FIDUCIARIA	3.863.435,35
	TOTALES:	3.863.435,35

Corresponde a los rendimientos financieros por cobrar a la FIDUCIARIA BANCOLOMBIA de los siguientes contratos realizados a través de la Subunidad Ejecutora 02-09-00-005 - HOWARD BUFFETT CATATUMBO SOSTENIBLE así:

CTO No.	PROVEEDOR	OBJETO	RENDIMIENTOS
049-2021	BIOTECNOLOGÍA COLOMBIA S.A.S	Mejoramiento y mantenimiento del corredor vial villa del carmen - la valera, localizado en el municipio de Tibú, Departamento de Norte de Santander.	1.067.748,76
050-2021	BIOTECNOLOGÍA COLOMBIA S.A.S	Mejoramiento y mantenimiento del corredor vial campo 2 - campo 6, localizado en el municipio de Tibú, Departamento de Norte de Santander.	1.043.656,67
105-2021	TIGOF Y CIA LTDA INGENIEROS CONTRATISTAS	Mejoramiento y atención de sitios críticos del corredor vial tibú la gabarra pr 39+730 al pr 46+920, localizado en el municipio de Tibú, Departamento de Norte de Santander.	1.751.029,92

138690 Otras Cuentas por Cobrar:

Refleja un saldo de **\$5.317.894**

Corresponde al valor de la medición del deterioro de las incapacidades médicas de difícil cobro, de acuerdo con lo establecido en el Manual de Políticas Contables de la Agencia Presidencial de Cooperación Internacional de Colombia. Como resultado del seguimiento y control realizado por el Grupo de Talento Humano y conforme a lo informado a través del memorando No. 20225000001493, el detalle de la cartera al 31 de diciembre de 2021, es el siguiente:

El valor y antigüedad de la cartera a 31 de diciembre de 2021, se detalla a continuación:

NIT	EPS	VALOR PENDIENTE POR PAGAR	VALOR PENDIENTE POR PAGAR POR CADA SERVIDOR	SERVIDOR PÚBLICO	OBSERVACIÓN
800.130.907-4	SALUD TOTAL	1.154.000	1.154.000	CLAUDIA RIVERA BERMUDEZ	Se negó el reconocimiento de la licencia - Fallo del 10 de marzo de 2020, fue notificado a APC en mayo de 2020. La servidora solo cotizó 248 días lo cual fue pago en su momento por la EPS Salud Total y el restante debe ser asumido por la entidad. Se niegan las pretensiones porque según el fallador la licencia de maternidad fue reconocida, liquidada y cancelada en debida forma y de manera proporcional a los días efectivamente cotizados por la usuaria durante su periodo de gestación. Cumpliendo así la Se interpuso recurso de apelación el 14 de mayo de 2020 31 de diciembre de 2021. Sin novedad
800.140.949-6	CAFESALUD	761.532	761.532	CARLOS GUTIERREZ REPISO	31/7/21 Fallo primera instancia accede pretensiones El 14 de septiembre de 2021, se recibió Radicado No. 20212000008713 del 2 de septiembre de 2021 suministro información estado proceso solicitado por memorando No. 20211100007313 del 30 de julio de 2021. (Se informó no haber recibido pago alguno por parte de EPS) 31 de diciembre de 2021. Sin novedad
830.009.783-0	CRUZ BLANCA	230.285	230.285	DIANA ALEXANDRA BRICEÑO SIERRA	De acuerdo a la información suministrada por la Profesional de Tesorería de APC-Colombia, este dinero fue girado a la Cámara de Representantes, por lo cual se remitirá un oficio a dicha entidad solicitando la respectiva devolución. 31 de diciembre de 2021. Sin novedad
901097473-5	MEDIMÁS	666.851	666.851	GIANNINA SANTIAGO CABARCAS	El 01 de octubre de 2020 se interpuso recurso de reposición subsidio queja contra el proveído calendado 25 de marzo de 2021 que negó el recurso de apelación interpuesto contra fallo de primera instancia que negó súplicas de la demanda. El 14 de septiembre de 2021, se recibió Radicado No.20212000008713 del 2 de septiembre de 2021 suministrando información del estado proceso que había sido solicitado por memorando No. 20211100007313 del 30 de julio de 2021. (La EPS no ha efectuado pago 31 de diciembre de 2021. Sin novedad.
830.009.783-0	ALIANSALUD	1.801.289	1.801.289	RODRIGO BUSTAMANTE TROCHEZ	El 14 de septiembre de 2021, se recibió Radicado No.20212000008713 del 2 de septiembre de 2021 suministrando información del estado proceso que había sido solicitado por memorando No. 20211100007313 del 30 de julio de 2021. (La EPS no ha efectuado pago 31 de diciembre de 2021. Sin novedad
901097473-5	NUEVA EPS	1.202.391	1.202.391	SANDRA SORAYA VILLAMIZAR SANDOVAL	El 14 de septiembre de 2021, se recibió Radicado No.20212000008713 del 2 de septiembre de 2021 suministrando información del estado proceso que había sido solicitado por memorando No. 20211100007313 del 30 de julio de 2021. (La EPS no ha efectuado pago 31 de diciembre de 2021. Sin novedad



NIT	EPS	VALOR PENDIENTE POR PAGAR	VALOR PENDIENTE POR PAGAR POR CADA SERVIDOR	SERVIDOR PÚBLICO	OBSERVACIÓN
805.000.427-1	COOMEVA	2.505.226	24.116	LORENA OSPINA	8 de noviembre de 2021 fallo de segunda instancia que confirma fallo primera instancia que accede parcialmente a las súplicas de la demanda (niega pago de \$24.116) 31 de diciembre de 2021. Sin novedad
			105.305	ANA MARÍA CHAPARRO TORO	Fallo del 17 de julio de 2017 favorable a los intereses de la Agencia. El 14 de septiembre de 2021, se recibió Radicado No. 20212000008713 del 2 de septiembre de 2021 suministrando información del estado proceso que había sido solicitado por memorando No. 20211100007313 del 30 de julio de 2021, informando que queda un Nota: EPS efectuó dos pagos cada uno por valor de \$841.999 el 12/05/2020 y el 09/06/2020 31 de diciembre de 2021. Sin novedad
			1.630.834	GABRIEL FELIPE PÉREZ CHAPARRO	Fallo del 17 de 07 de 2020 favorable a los intereses de la Agencia El 14 de septiembre de 2021, se recibió Radicado No. 20212000008713 del 2 de septiembre de 2021 suministrando información del estado proceso que había sido solicitado por memorando No. 20211100007313 del 30 de julio de 2021.(La EPS No ha efectuado pago 31 de diciembre de 2021. Sin novedad
			744.971	MANUEL ENRIQUE TRUJILLO SAAD	Fallo del 17 de 07 de 2020 favorable a los intereses de la Agencia El 14 de septiembre de 2021, se recibió Radicado No. 20212000008713 del 2 de septiembre de 2021 suministrando información del estado proceso que había sido solicitado por memorando No. 31 de diciembre de 2021. Sin novedad
TOTAL		8.321.574			

Las acciones jurídicas adelantadas se evidencian en Derechos de Petición dirigidos a las EPS, Acciones de Tutela contra algunas EPS, solicitud de intervención ante la Superintendencia de Salud y escritos permanentes de reiteración ante las EPS para el pago de lo adeudado.

Se utilizó la cuenta 138690001 (Otras cuentas por cobrar) en virtud de lo indicado en catálogo general de cuentas en donde expresa “*representa el valor estimado de la posible pérdida de valor que se origina en las cuentas por cobrar clasificadas al costo*”.

NOTA 9. INVENTARIOS

Representa el valor de los bienes adquiridos con el objeto de ser vendidos o distribuidos sin contraprestación y que no requieren ser sometidos a ningún proceso de transformación, explotación, cultivo, construcción o tratamiento.

CUENTA	DESCRIPCIÓN	2021	2020	VARIACIÓN	%
15	INVENTARIOS	3.346.280,00	41.618.506,00	-38.272.226,00	-91,96%
1510	MERCANCIAS EN EXISTENCIA	0,00	41.618.506,00	-41.618.506,00	-100,00%
1514	MATERIALES Y SUMINISTROS	3.346.280,00	0,00	3.346.280,00	100,00%

9.1. Mercancías en existencia

Refleja un saldo de **\$0,00**

El saldo a 31 de diciembre de 2020, corresponde a un (1) registro manual de cuentas por pagar a 31 de diciembre por concepto de combustible y que se destinará a la Brigada de desminado humanitario (PCI.02-09-00-004), la cual fue cancelada durante el primer semestre del 2021.

9.2. Materiales y suministros

Refleja un saldo de **\$3.346.280,00**

Corresponde a los siguientes ingresos de bienes de consumo, y que al cierre de la vigencia 2021, no se han distribuido así:

Placa	Descripción	valor
N/A	Cámara webcam GENIUS	1.103.130,00
N/A	Libros de " <i>mecanismos innovadores</i> " tamaño carta	2.243.150,00
TOTAL		3.346.280,00

NOTA 10. PROPIEDAD, PLANTA Y EQUIPO

La naturaleza no monetaria, la naturaleza física y el carácter no corriente son los principios fundamentales que ayudan a identificar qué elementos forman parte de esta partida.

De acuerdo con el Manual de Políticas Contables de APC Colombia, “*se reconocerán como propiedades, planta y equipo, los activos tangibles empleados por la Agencia para la prestación de servicios y para propósitos administrativos. Estos activos se caracterizan porque no se espera venderlos en el curso de las actividades ordinarias de la entidad y se prevé usarlos durante más de un periodo contable*”.

APC Colombia realiza la Adquisición, instalación, configuración y puesta en marcha de una solución para llevar el control de inventarios, permitiendo monitorear de forma automática el ingreso y salida de los bienes a la Agencia basado en un sistema RIFD (*identificación por radiofrecuencia*) para la identificación de los elementos y el control adecuado, mediante etiquetas rígidas y blandas.

Los registros del almacén se realizan a través del sistema SOFIA (aplicativo alterno), y están a cargo del Grupo interno de trabajo de Servicios Administrativos.

Teniendo en cuenta lo establecido en el Manual de Política Contable de la Entidad el cual establece que la vida útil se revisará como mínimo al término del periodo contable, desde la Dirección Administrativa y Financiera se emitió la circular de cierre de vigencia No. 2021500000406 el 09 de diciembre de 2021, mediante la cual se establecieron las fechas límite de cumplimiento para el suministro de información que alimenta los estados financieros por parte de las áreas responsables de cada proceso, sin embargo, al cierre de los estados financieros de la vigencia 2021, Grupo Financiero desconoce si se realizó el seguimiento y control al deterioro y vida útil de los bienes de la Entidad.

10.1 Detalle de saldos y movimientos PPE - Muebles

El saldo del Grupo Propiedad Planta y Equipo a 31 de diciembre de 2021, es por valor **\$440.812.626,74** conformado por las siguientes subcuentas, así:

CUENTA	DESCRIPCIÓN	2021	2020	VARIACIÓN	%
16	PROPIEDADES, PLANTA Y EQUIPO	440.812.626,74	477.210.513,95	-36.397.887,21	-7,63%
1635	BIENES MUEBLES EN BODEGA	601.236,00	0,00	601.236,00	100,00%
1655	MAQUINARIA Y EQUIPO	100.886.230,00	100.886.230,00	0,00	0,00%
1665	MUEBLES, ENSERES Y EQUIPO DE OFICINA	138.588.026,94	131.983.262,94	6.604.764,00	5,00%
1670	EQUIPOS DE COMUNICACIÓN Y COMPUTACIÓN	1.451.520.682,53	1.351.935.928,00	99.584.754,53	7,37%
1675	EQUIPOS DE TRANSPORTE, TRACCIÓN Y ELEVACIÓN	291.051.805,00	231.817.812,00	59.233.993,00	25,55%
1680	EQUIPOS DE COMEDOR, COCINA, DESPENSA Y HOTELERÍA	4.532.456,00	4.152.600,00	379.856,00	9,15%
1685	DÉPRECIACIÓN ACUMULADA DE PROPIEDADES, PLANTA Y EQUIPO (CR)	-1.546.367.809,73	-1.343.565.318,99	-202.802.490,74	15,09%

163504 Equipos de comunicación y computación:

Refleja un saldo de **\$601.236,00**

El saldo de la subcuenta refleja el valor de los bienes adquiridos por la Agencia, que son de uso permanente en el desarrollo del cometido estatal de la entidad y está compuesta por los siguientes elementos con la vida útil en meses de cada uno de ellos:

Placa	Descripción	Vida Util - Meses	valor
1741	Celular	36	101.236,00
N/A	Computador Portatil Marca HP	S/N	500.000,00
TOTAL			601.236,00

165511 Herramientas y accesorios:

Refleja un saldo de **\$57.581.020,00;**

Esta subcuenta refleja el valor de los bienes adquiridos por la Agencia, que son de uso permanente en el desarrollo de las actividades de la entidad y está compuesta por los siguientes elementos con sus vidas útiles en meses así:

PLACA	DESCRIPCION	VIDA UTIL	VALOR
1040	EQUIPO DE LECTURA FIJO / ANTENA Y RIDERS	180	11.028.047,00
1039	EQUIPO DE LECTURA FIJO / ANTENA Y RIDERS	180	11.028.047,00
1031	LECTOR TERMINAL MOVIL	180	10.429.792,00
1032	IMPRESORA DE ETIQUETAS RFID	180	10.380.534,00
1046	CAJA FUERTE LAMINA 1/8	12	794.600,00
1052	DISPOSITIVOS LASER / TABLERO DIGITAL MULTIMEDIA PDI/LAPIZ OPTICO/ CONTROL Y CARGADOR	180	3.596.000,00
1053	DISPOSITIVOS LASER / TABLERO DIGITAL MULTIMEDIA PDI/LAPIZ OPTICO/ CONTROL Y CARGADOR	180	3.596.000,00
1049	DISPOSITIVOS LASER / TABLERO DIGITAL MULTIMEDIA PDI / PORTATIL CORPORATIVO/ LAPIZ OPTICO	180	1.763.200,00
1050	DISPOSITIVOS LASER / TABLERO DIGITAL MULTIMEDIA PDI / PORTATIL CORPORATIVO/ LAPIZ OPTICO	180	1.763.200,00
1051	DISPOSITIVOS LASER / TABLERO DIGITAL MULTIMEDIA PDI / PORTATIL CORPORATIVO/ LAPIZ OPTICO	180	1.763.200,00
1048	KIT DE 4 MARCADORES CAPTURADOR	12	719.200,00
1047	KIT DE 4 MARCADORES CAPTURADOR	12	719.200,00
TOTAL			57.581.020,00

165522 Equipo de Ayuda Audiovisual:

Refleja un saldo de **\$ 43.305.210,00**

Esta subcuenta refleja el valor de los bienes adquiridos por la Agencia, que son de uso permanente en el desarrollo de las actividades de la entidad y está compuesta por los siguientes elementos con sus vidas útiles en meses, así:

PLACA	DESCRIPCION	VIDA UTIL	VALOR
1035	GRABADORAS DE VOZ DIGITAL MARCA SONY	12	217.106,00
1036	GRABADORAS DE VOZ DIGITAL MARCA SONY	12	217.106,00
1043	CAMARA FOTOGRAFICA DIGITAL TIPO POQUET 16MP CCD DE ALTA RESOLUCION NIKON COOPLIX S3300	12	322.369,00
1033	MULTOBOX BM24	180	3.039.474,00
1044	CAMARA FOTOGRAFICA DIGITAL / CAMARA NIKON D800 CUERPO CON BATERIA/ CARGADOR CORREA/ CABLE USB Y ACCESORIOS	180	20.102.800,00
1045	CAMARA DE VIDEO FULL HDE / VIDEO CAMARA SONY NEX VG10	180	7.210.037,00
1038	FP33 MEZCLADOR ESTEREO DE TRES CANALES	180	5.555.790,00
1034	MICROFONO INALAMBRIICO PROFECIONAL / SHURE PGX24 SM58	12	1.623.684,00
1042	CAMARA FOTOGRAFICA DIGITAL TIPO POQUET 16MP CCD DE ALTA RESOLUCION NIKON COOPLIX S3300	12	322.369,00
1041	CAMARA FOTOGRAFICA DIGITAL TIPO POQUET 16MP CCD DE ALTA RESOLUCION NIKON COOPLIX S3300	12	322.369,00
1037	GRABADORAS DE VOZ DIGITAL MARCA SONY	12	217.106,00
1272	MONOPODE FLUIDO MANFROTTO MVM500A	12	1.275.000,00
1272	SENNHEISER MICROFONO EW100ENG G3	180	2.880.000,00
TOTAL			43.305.210,00

166501 Muebles y Enseres:

Refleja un saldo de \$ **132.484.667,94**

Esta subcuenta refleja el valor de los bienes adquiridos por la Agencia, de uso permanente en el desarrollo de las actividades de la entidad. Presenta un incremento del 30% debido a la donación de muebles y enseres para APC Colombia, procedente de la Agencia de Cooperación Alemana (GIZ).

Está compuesta por los siguientes elementos con sus vidas útiles en meses:

PLACA	DESCRIPCION	VIDA UTIL	VALOR
447	SOFA EN L 4 PUESTOS CON MESA DE UNION ESTRUCTURA EN TABLEX MDF	120	1.853.499,00
448	SOFA 3 PUESTOS ESTRUCTURA EN TABLEX MDF	12	919.336,00
449	SOFA 2 PUESTOS ESTRUCTURA EN TABLEX MDF	12	726.572,00
450	FOLDERAMA METALICO	12	798.250,00
451	FOLDERAMA METALICO	12	798.250,00
452	FOLDERAMA METALICO	12	798.250,00
453	FOLDERAMA METALICO	12	798.250,00
454	CAMILLA DE PRIMEROS AUXILIOS	12	0,00
909	SILLA OPERATIVA CONFORMADA POR ESPALDAR ALTO EN ESPUMA INYECTADA/ ASIENTO EN ESPUMA ALTA DENSIDAD DE COLOR NEGRO.	12	180.960,00
910	SILLA OPERATIVA CONFORMADA POR ESPALDAR ALTO EN ESPUMA INYECTADA/ ASIENTO EN ESPUMA ALTA DENSIDAD DE COLOR NEGRO.	12	180.960,00
911	SILLA OPERATIVA CONFORMADA POR ESPALDAR ALTO EN ESPUMA INYECTADA/ ASIENTO EN ESPUMA ALTA DENSIDAD DE COLOR NEGRO.	12	180.960,00
912	SILLA OPERATIVA CONFORMADA POR ESPALDAR ALTO EN ESPUMA INYECTADA/ ASIENTO EN ESPUMA ALTA DENSIDAD DE COLOR NEGRO.	12	180.960,00
913	SILLA OPERATIVA CONFORMADA POR ESPALDAR ALTO EN ESPUMA INYECTADA/ ASIENTO EN ESPUMA ALTA DENSIDAD DE COLOR NEGRO.	12	180.960,00
914	SILLA OPERATIVA CONFORMADA POR ESPALDAR ALTO EN ESPUMA INYECTADA/ ASIENTO EN ESPUMA ALTA DENSIDAD DE COLOR NEGRO.	12	180.960,00
915	SILLA OPERATIVA CONFORMADA POR ESPALDAR ALTO EN ESPUMA INYECTADA/ ASIENTO EN ESPUMA ALTA DENSIDAD DE COLOR NEGRO.	12	180.960,00
916	SILLA OPERATIVA CONFORMADA POR ESPALDAR ALTO EN ESPUMA INYECTADA/ ASIENTO EN ESPUMA ALTA DENSIDAD DE COLOR NEGRO.	12	180.960,00
917	SILLA OPERATIVA CONFORMADA POR ESPALDAR ALTO EN ESPUMA INYECTADA/ ASIENTO EN ESPUMA ALTA DENSIDAD DE COLOR NEGRO.	12	180.960,00
918	SILLA OPERATIVA CONFORMADA POR ESPALDAR ALTO EN ESPUMA INYECTADA/ ASIENTO EN ESPUMA ALTA DENSIDAD DE COLOR NEGRO.	12	180.960,00
919	SILLA OPERATIVA CONFORMADA POR ESPALDAR ALTO EN ESPUMA INYECTADA/ ASIENTO EN ESPUMA ALTA DENSIDAD DE COLOR NEGRO.	12	180.960,00
920	SILLA OPERATIVA CONFORMADA POR ESPALDAR ALTO EN ESPUMA INYECTADA/ ASIENTO EN ESPUMA ALTA DENSIDAD DE COLOR NEGRO.	12	180.960,00
921	SILLA OPERATIVA CONFORMADA POR ESPALDAR ALTO EN ESPUMA INYECTADA/ ASIENTO EN ESPUMA ALTA DENSIDAD DE COLOR NEGRO.	12	180.960,00
922	SILLA OPERATIVA CONFORMADA POR ESPALDAR ALTO EN ESPUMA INYECTADA/ ASIENTO EN ESPUMA ALTA DENSIDAD DE COLOR NEGRO.	12	180.960,00
923	SILLA OPERATIVA CONFORMADA POR ESPALDAR ALTO EN ESPUMA INYECTADA/ ASIENTO EN ESPUMA ALTA DENSIDAD DE COLOR NEGRO.	12	180.960,00
924	SILLA OPERATIVA CONFORMADA POR ESPALDAR ALTO EN ESPUMA INYECTADA/ ASIENTO EN ESPUMA ALTA DENSIDAD DE COLOR NEGRO.	12	180.960,00
925	SILLA OPERATIVA CONFORMADA POR ESPALDAR ALTO EN ESPUMA INYECTADA/ ASIENTO EN ESPUMA ALTA DENSIDAD DE COLOR NEGRO.	12	180.960,00
926	SILLA OPERATIVA CONFORMADA POR ESPALDAR ALTO EN ESPUMA INYECTADA/ ASIENTO EN ESPUMA ALTA DENSIDAD DE COLOR NEGRO.	12	180.960,00
927	SILLA CON ESPALDAR	12	522.000,00



PLACA	DESCRIPCION	VIDA UTIL	VALOR
928	SILLA CON ESPALDAR	12	522.000,00
929	SILLA CON ESPALDAR	12	522.000,00
930	SILLA CON ESPALDAR	12	522.000,00
931	SILLA CON ESPALDAR	12	522.000,00
932	SILLA CON ESPALDAR	12	522.000,00
933	SILLA CON ESPALDAR	12	522.000,00
934	SILLA CON ESPALDAR	12	522.000,00
935	SILLA CON ESPALDAR	12	522.000,00
936	SILLA CON ESPALDAR	12	522.000,00
937	SILLA CON ESPALDAR	12	522.000,00
938	SILLA CON ESPALDAR	12	522.000,00
943	PUESTO DE TRABAJO MODULABLE	12	539.400,00
944	PUESTO DE TRABAJO MODULABLE	12	539.400,00
945	PUESTO DE TRABAJO MODULABLE	12	539.400,00
946	PUESTO DE TRABAJO MODULABLE	12	539.400,00
947	PUESTO DE TRABAJO MODULABLE	12	603.200,00
948	PUESTO DE TRABAJO MODULABLE	12	603.200,00
949	PUESTO DE TRABAJO MODULABLE	12	603.200,00
950	PUESTO DE TRABAJO MODULABLE	12	603.200,00
951	PUESTO DE TRABAJO MODULABLE	12	603.200,00
952	PUESTO DE TRABAJO MODULABLE	12	603.200,00
953	PUESTO DE TRABAJO MODULABLE	12	603.200,00
954	PUESTO DE TRABAJO MODULABLE	12	603.200,00
955	PUESTO DE TRABAJO MODULABLE	12	603.200,00
956	PUESTO DE TRABAJO MODULABLE	12	603.200,00
957	PUESTO DE TRABAJO MODULABLE	12	603.200,00
958	PUESTO DE TRABAJO MODULABLE	12	603.200,00
959	PUESTO DE TRABAJO MODULABLE	12	603.200,00
960	PUESTO DE TRABAJO MODULABLE	12	603.200,00
961	PUESTO DE TRABAJO MODULABLE	12	603.200,00
962	PUESTO DE TRABAJO MODULABLE	12	603.200,00
963	PUESTO DE TRABAJO MODULABLE	12	603.200,00
964	PUESTO DE TRABAJO MODULABLE	12	603.200,00
965	MUEBLE TODO USO EN MADECORE DE 16 MM ENCHAPADO EN FORMICA DE 1/185 * 51/6 * 70	12	858.400,00
966	MESA DE JUNTAS	120	1.716.800,00
973	FOLDERAMA METALICO	12	1.160.000,00
974	FOLDERAMA METALICO	12	1.160.000,00
980	BIBLIOTECA BAJA MADERA DE 16 MM	12	638.000,00
981	BIBLIOTECA BAJA MADERA DE 16 MM	12	638.000,00



PLACA	DESCRIPCION	VIDA UTIL	VALOR
982	BIBLIOTECA BAJA MADERA DE 16 MM	12	638.000,00
983	ARCHIVADOR METALICO 1 X1 ACABADO EN PINTURA ELECTROESTATICA COLOR NEGRO/ SISTEMA DE CIERRE POR CERRADURA CENTRALIZADA	12	257.520,00
984	ARCHIVADOR METALICO 1 X1 ACABADO EN PINTURA ELECTROESTATICA COLOR NEGRO/ SISTEMA DE CIERRE POR CERRADURA CENTRALIZADA	12	257.520,00
985	ARCHIVADOR METALICO 1 X1 ACABADO EN PINTURA ELECTROESTATICA COLOR NEGRO/ SISTEMA DE CIERRE POR CERRADURA CENTRALIZADA	12	257.520,00
986	ARCHIVADOR METALICO 1 X1 ACABADO EN PINTURA ELECTROESTATICA COLOR NEGRO/ SISTEMA DE CIERRE POR CERRADURA CENTRALIZADA	12	257.520,00
987	ARCHIVADOR METALICO 1 X1 ACABADO EN PINTURA ELECTROESTATICA COLOR NEGRO/ SISTEMA DE CIERRE POR CERRADURA CENTRALIZADA	12	303.920,00
988	ARCHIVADOR METALICO 1 X1 ACABADO EN PINTURA ELECTROESTATICA COLOR NEGRO/ SISTEMA DE CIERRE POR CERRADURA CENTRALIZADA	12	303.920,00
989	ARCHIVADOR METALICO 1 X1 ACABADO EN PINTURA ELECTROESTATICA COLOR NEGRO/ SISTEMA DE CIERRE POR CERRADURA CENTRALIZADA	12	303.920,00
990	ARCHIVADOR METALICO 1 X1 ACABADO EN PINTURA ELECTROESTATICA COLOR NEGRO/ SISTEMA DE CIERRE POR CERRADURA CENTRALIZADA	12	303.920,00
991	ARCHIVADOR METALICO 1 X1 ACABADO EN PINTURA ELECTROESTATICA COLOR NEGRO/ SISTEMA DE CIERRE POR CERRADURA CENTRALIZADA	12	303.920,00
992	ARCHIVADOR METALICO 1 X1 ACABADO EN PINTURA ELECTROESTATICA COLOR NEGRO/ SISTEMA DE CIERRE POR CERRADURA CENTRALIZADA	12	303.920,00
993	ARCHIVADOR METALICO 1 X1 ACABADO EN PINTURA ELECTROESTATICA COLOR NEGRO/ SISTEMA DE CIERRE POR CERRADURA CENTRALIZADA	12	303.920,00
994	ARCHIVADOR METALICO 1 X1 ACABADO EN PINTURA ELECTROESTATICA COLOR NEGRO/ SISTEMA DE CIERRE POR CERRADURA CENTRALIZADA	12	303.920,00
995	ARCHIVADOR METALICO 1 X1 ACABADO EN PINTURA ELECTROESTATICA COLOR NEGRO/ SISTEMA DE CIERRE POR CERRADURA CENTRALIZADA	12	303.920,00
996	ARCHIVADOR METALICO 1 X1 ACABADO EN PINTURA ELECTROESTATICA COLOR NEGRO/ SISTEMA DE CIERRE POR CERRADURA CENTRALIZADA	12	303.920,00
997	ARCHIVADOR METALICO 1 X1 ACABADO EN PINTURA ELECTROESTATICA COLOR NEGRO/ SISTEMA DE CIERRE POR CERRADURA CENTRALIZADA	12	303.920,00
998	ARCHIVADOR METALICO 1 X1 ACABADO EN PINTURA ELECTROESTATICA COLOR NEGRO/ SISTEMA DE CIERRE POR CERRADURA CENTRALIZADA	12	303.920,00
999	ARCHIVADOR METALICO 1 X1 ACABADO EN PINTURA ELECTROESTATICA COLOR NEGRO/ SISTEMA DE CIERRE POR CERRADURA CENTRALIZADA	12	303.920,00
1000	ARCHIVADOR METALICO 1 X1 ACABADO EN PINTURA ELECTROESTATICA COLOR NEGRO/ SISTEMA DE CIERRE POR CERRADURA CENTRALIZADA	12	303.920,00
1001	ARCHIVADOR METALICO 1 X1 ACABADO EN PINTURA ELECTROESTATICA COLOR NEGRO/ SISTEMA DE CIERRE POR CERRADURA CENTRALIZADA	12	303.920,00
1002	ARCHIVADOR METALICO 1 X1 ACABADO EN PINTURA ELECTROESTATICA COLOR NEGRO/ SISTEMA DE CIERRE POR CERRADURA CENTRALIZADA	12	303.920,00
1003	ARCHIVADOR METALICO 1 X1 ACABADO EN PINTURA ELECTROESTATICA COLOR NEGRO/ SISTEMA DE CIERRE POR CERRADURA CENTRALIZADA	12	303.920,00
1004	ARCHIVADOR METALICO 1 X1 ACABADO EN PINTURA ELECTROESTATICA COLOR NEGRO/ SISTEMA DE CIERRE POR CERRADURA CENTRALIZADA	12	303.920,00
1021	PERSIANAS ENROLLABLES EN SCREEN SOLAR FILTRO UV	12	90.927,00
1022	PERSIANAS ENROLLABLES EN SCREEN SOLAR FILTRO UV	12	90.927,00
1023	PERSIANAS ENROLLABLES EN SCREEN SOLAR FILTRO UV	12	90.927,00
1024	PERSIANAS ENROLLABLES EN SCREEN SOLAR FILTRO UV	12	90.927,00
1025	PERSIANAS ENROLLABLES EN SCREEN SOLAR FILTRO UV	12	90.927,00
1026	PERSIANAS ENROLLABLES EN SCREEN SOLAR FILTRO UV	12	90.927,00
1027	PERSIANAS ENROLLABLES EN SCREEN SOLAR FILTRO UV	12	90.927,00
1028	PERSIANAS ENROLLABLES EN SCREEN SOLAR FILTRO UV	12	90.927,00
1029	PERSIANAS ENROLLABLES EN SCREEN SOLAR FILTRO UV	12	90.927,00
1030	PERSIANAS ENROLLABLES EN SCREEN SOLAR FILTRO UV	12	90.927,00
1070	BOTIQUIN DOTADO	12	380.000,00
1073	VENTILADOR BIONARIRE DE TORRE CON TEMPORIZADOR DE 2 HORAS MODELO BT38	12	120.050,00
1074	VENTILADOR BIONARIRE DE TORRE CON TEMPORIZADOR DE 2 HORAS MODELO BT38	12	120.050,00
1075	VENTILADOR BIONARIRE DE TORRE CON TEMPORIZADOR DE 2 HORAS MODELO BT38	12	120.050,00



PLACA	DESCRIPCION	VIDA UTIL	VALOR
1076	VENTILADOR BIONARIRE DE TORRE CON TEMPORIZADOR DE 2 HORAS MODELO BT38	12	120.050,00
1077	VENTILADOR BIONARIRE DE TORRE CON TEMPORIZADOR DE 2 HORAS MODELO BT38	12	120.050,00
1078	VENTILADOR BIONARIRE DE TORRE CON TEMPORIZADOR DE 2 HORAS MODELO BT38	12	120.050,00
1079	VENTILADOR BIONARIRE DE TORRE CON TEMPORIZADOR DE 2 HORAS MODELO BT38	12	120.050,00
1080	VENTILADOR BIONARIRE DE TORRE CON TEMPORIZADOR DE 2 HORAS MODELO BT38	12	120.050,00
1082	PERSIANAS ENROLLABLES EN SCREEN SOLAR FILTRO UV	12	132.572,00
1083	PERSIANAS ENROLLABLES EN SCREEN SOLAR FILTRO UV	12	132.562,00
1084	PERSIANAS ENROLLABLES EN SCREEN SOLAR FILTRO UV	12	132.562,00
1085	PERSIANAS ENROLLABLES EN SCREEN SOLAR FILTRO UV	12	132.562,00
1086	PERSIANAS ENROLLABLES EN SCREEN SOLAR FILTRO UV	12	132.562,00
1087	PERSIANAS ENROLLABLES EN SCREEN SOLAR FILTRO UV	12	132.562,00
1088	PERSIANAS ENROLLABLES EN SCREEN SOLAR FILTRO UV	12	132.562,00
1089	PERSIANAS ENROLLABLES EN SCREEN SOLAR FILTRO UV	12	132.562,00
1090	PERSIANAS ENROLLABLES EN SCREEN SOLAR FILTRO UV	12	132.562,00
1091	PERSIANAS ENROLLABLES EN SCREEN SOLAR FILTRO UV	12	132.562,00
1092	PERSIANAS ENROLLABLES EN SCREEN SOLAR FILTRO UV	12	132.562,00
1093	PERSIANAS ENROLLABLES EN SCREEN SOLAR FILTRO UV	12	132.562,00
1094	PERSIANAS ENROLLABLES EN SCREEN SOLAR FILTRO UV	12	132.562,00
1095	PERSIANAS ENROLLABLES EN SCREEN SOLAR FILTRO UV	12	132.562,00
1096	PERSIANAS ENROLLABLES EN SCREEN SOLAR FILTRO UV	12	132.562,00
1097	PERSIANAS ENROLLABLES EN SCREEN SOLAR FILTRO UV	12	132.562,00
1098	PERSIANAS ENROLLABLES EN SCREEN SOLAR FILTRO UV	12	132.562,00
1099	PERSIANAS ENROLLABLES EN SCREEN SOLAR FILTRO UV	12	132.562,00
1100	PERSIANAS ENROLLABLES EN SCREEN SOLAR FILTRO UV	12	132.562,00
1101	PERSIANAS ENROLLABLES EN SCREEN SOLAR FILTRO UV	12	132.562,00
1102	PERSIANAS ENROLLABLES EN SCREEN SOLAR FILTRO UV	12	132.562,00
1103	PERSIANAS ENROLLABLES EN SCREEN SOLAR FILTRO UV	12	132.562,00
1104	PERSIANAS ENROLLABLES EN SCREEN SOLAR FILTRO UV	12	132.562,00
1105	PERSIANAS ENROLLABLES EN SCREEN SOLAR FILTRO UV	12	132.562,00
1106	PERSIANAS ENROLLABLES EN SCREEN SOLAR FILTRO UV	12	132.562,00
1107	PERSIANAS ENROLLABLES EN SCREEN SOLAR FILTRO UV	12	132.562,00
1108	PERSIANAS ENROLLABLES EN SCREEN SOLAR FILTRO UV	12	132.562,00
1109	PERSIANAS ENROLLABLES EN SCREEN SOLAR FILTRO UV	12	132.562,00
1110	PERSIANAS ENROLLABLES EN SCREEN SOLAR FILTRO UV	12	132.562,00
1111	PERSIANAS ENROLLABLES EN SCREEN SOLAR FILTRO UV	12	132.562,00
1112	PERSIANAS ENROLLABLES EN SCREEN SOLAR FILTRO UV	12	132.562,00
1113	PERSIANAS ENROLLABLES EN SCREEN SOLAR FILTRO UV	12	132.562,00
1114	PERSIANAS ENROLLABLES EN SCREEN SOLAR FILTRO UV	12	132.562,00



PLACA	DESCRIPCION	VIDA UTIL	VALOR
1181	VENTILADORES DE TORRE TOP LINE	12	0,00
1191	PERFORADORA SEMI/INDUSTRIAL / TRES HUECOS	12	0,00
1192	ARCHIVO MODULAR RODANTE	12	0,00
1195	TABLERO EN VIDRIO TEMPLADO DE 10MM CON UN SOLO FONDO MAS HERRAJES 80 CENTIMETROS DE ANCHO X 60 CENTIMETRO DE LARGO CON DILATADORES EN ALUMINIO CON PORTABORRADOR	12	250.000,00
1196	TABLERO EN VIDRIO TEMPLADO DE 10MM CON UN SOLO FONDO MAS HERRAJES 80 CENTIMETROS DE ANCHO X 60 CENTIMETRO DE LARGO CON DILATADORES EN ALUMINIO CON PORTABORRADOR	12	250.000,00
1197	TABLERO EN VIDRIO TEMPLADO DE 10MM CON UN SOLO FONDO MAS HERRAJES 80 CENTIMETROS DE ANCHO X 60 CENTIMETRO DE LARGO CON DILATADORES EN ALUMINIO CON PORTABORRADOR	12	250.000,00
1198	TABLERO EN VIDRIO TEMPLADO DE 10MM CON UN SOLO FONDO MAS HERRAJES 80 CENTIMETROS DE ANCHO X 60 CENTIMETRO DE LARGO CON DILATADORES EN ALUMINIO CON PORTABORRADOR	12	250.000,00
1199	TABLERO EN VIDRIO TEMPLADO DE 10MM CON UN SOLO FONDO MAS HERRAJES 80 CENTIMETROS DE ANCHO X 60 CENTIMETRO DE LARGO CON DILATADORES EN ALUMINIO CON PORTABORRADOR	12	250.000,00
1200	TABLERO EN VIDRIO TEMPLADO DE 10MM CON UN SOLO FONDO MAS HERRAJES 80 CENTIMETROS DE ANCHO X 60 CENTIMETRO DE LARGO CON DILATADORES EN ALUMINIO CON PORTABORRADOR	12	250.000,00
1201	TABLERO EN VIDRIO TEMPLADO DE 10MM CON UN SOLO FONDO MAS HERRAJES 80 CENTIMETROS DE ANCHO X 60 CENTIMETRO DE LARGO CON DILATADORES EN ALUMINIO CON PORTABORRADOR	12	250.000,00
1202	TABLERO EN VIDRIO TEMPLADO DE 10MM CON UN SOLO FONDO MAS HERRAJES 80 CENTIMETROS DE ANCHO X 60 CENTIMETRO DE LARGO CON DILATADORES EN ALUMINIO CON PORTABORRADOR	12	250.000,00
1203	TABLERO EN VIDRIO TEMPLADO DE 10MM CON UN SOLO FONDO MAS HERRAJES 80 CENTIMETROS DE ANCHO X 60 CENTIMETRO DE LARGO CON DILATADORES EN ALUMINIO CON PORTABORRADOR	12	250.000,00
1204	TABLERO EN VIDRIO TEMPLADO DE 10MM CON UN SOLO FONDO MAS HERRAJES 80 CENTIMETROS DE ANCHO X 60 CENTIMETRO DE LARGO CON DILATADORES EN ALUMINIO CON PORTABORRADOR	12	250.000,00
1205	TABLERO EN VIDRIO TEMPLADO DE 10MM CON UN SOLO FONDO MAS HERRAJES 80 CENTIMETROS DE ANCHO X 60 CENTIMETRO DE LARGO CON DILATADORES EN ALUMINIO CON PORTABORRADOR	12	250.000,00
1206	TABLERO EN VIDRIO TEMPLADO DE 10MM CON UN SOLO FONDO MAS HERRAJES 80 CENTIMETROS DE ANCHO X 60 CENTIMETRO DE LARGO CON DILATADORES EN ALUMINIO CON PORTABORRADOR	12	250.000,00
1207	TABLERO EN VIDRIO TEMPLADO DE 10MM CON UN SOLO FONDO MAS HERRAJES 80 CENTIMETROS DE ANCHO X 60 CENTIMETRO DE LARGO CON DILATADORES EN ALUMINIO CON PORTABORRADOR	12	250.000,00
1208	TABLERO EN VIDRIO TEMPLADO DE 10MM CON UN SOLO FONDO MAS HERRAJES 80 CENTIMETROS DE ANCHO X 60 CENTIMETRO DE LARGO CON DILATADORES EN ALUMINIO CON PORTABORRADOR	12	250.000,00
1209	TABLERO EN VIDRIO TEMPLADO DE 10MM CON UN SOLO FONDO MAS HERRAJES 80 CENTIMETROS DE ANCHO X 60 CENTIMETRO DE LARGO CON DILATADORES EN ALUMINIO CON PORTABORRADOR	12	250.000,00
1210	TABLERO EN VIDRIO TEMPLADO DE 10MM CON UN SOLO FONDO MAS HERRAJES 80 CENTIMETROS DE ANCHO X 60 CENTIMETRO DE LARGO CON DILATADORES EN ALUMINIO CON PORTABORRADOR	12	250.000,00
1211	TABLERO EN VIDRIO TEMPLADO DE 10MM CON UN SOLO FONDO MAS HERRAJES 80 CENTIMETROS DE ANCHO X 60 CENTIMETRO DE LARGO CON DILATADORES EN ALUMINIO CON PORTABORRADOR	12	250.000,00
1212	ARCHIVADOR 3 GAVETAS F.E. HORIZONTAL (97X90X48) CON FRENTE EN FORMICA	12	820.002,00
1213	ARCHIVADOR 3 GAVETAS F.E. HORIZONTAL (97X90X48) CON FRENTE EN FORMICA	12	820.002,00
1214	ARCHIVADOR 3 GAVETAS F.E. HORIZONTAL (97X90X48) CON FRENTE EN FORMICA	12	820.002,00
1215	ARCHIVADOR 3 GAVETAS F.E. HORIZONTAL (97X90X48) CON FRENTE EN FORMICA	12	820.002,00
1216	ARCHIVADOR 3 GAVETAS F.E. HORIZONTAL (97X90X48) CON FRENTE EN FORMICA	12	820.002,00
1217	ARCHIVADOR 3 GAVETAS F.E. HORIZONTAL (97X90X48) CON FRENTE EN FORMICA	12	820.002,00
1218	PERCHEROS METALICOS DE MINIMO 6 COLGADORES COLOR GRIS TORNADO ESTANDAR	12	209.999,00
1219	PERCHEROS METALICOS DE MINIMO 6 COLGADORES COLOR GRIS TORNADO ESTANDAR	12	209.999,00



PLACA	DESCRIPCION	VIDA UTIL	VALOR
1220	PERCHEROS METALICOS DE MINIMO 6 COLGADORES COLOR GRIS TORNADO ESTANDAR	12	209.999,00
1221	PERCHEROS METALICOS DE MINIMO 6 COLGADORES COLOR GRIS TORNADO ESTANDAR	12	209.999,00
1222	PERCHEROS METALICOS DE MINIMO 6 COLGADORES COLOR GRIS TORNADO ESTANDAR	12	209.999,00
1223	PERCHEROS METALICOS DE MINIMO 6 COLGADORES COLOR GRIS TORNADO ESTANDAR	12	209.999,00
1224	PERCHEROS METALICOS DE MINIMO 6 COLGADORES COLOR GRIS TORNADO ESTANDAR	12	209.999,00
1225	PERCHEROS METALICOS DE MINIMO 6 COLGADORES COLOR GRIS TORNADO ESTANDAR	12	209.999,00
1226	PERCHEROS METALICOS DE MINIMO 6 COLGADORES COLOR GRIS TORNADO ESTANDAR	12	209.999,00
1227	PERCHEROS METALICOS DE MINIMO 6 COLGADORES COLOR GRIS TORNADO ESTANDAR	12	209.999,00
1228	PERCHEROS METALICOS DE MINIMO 6 COLGADORES COLOR GRIS TORNADO ESTANDAR	12	209.999,00
1229	PERCHEROS METALICOS DE MINIMO 6 COLGADORES COLOR GRIS TORNADO ESTANDAR	12	209.999,00
1230	PERCHEROS METALICOS DE MINIMO 6 COLGADORES COLOR GRIS TORNADO ESTANDAR	12	209.999,00
1231	PERCHEROS METALICOS DE MINIMO 6 COLGADORES COLOR GRIS TORNADO ESTANDAR	12	209.999,00
1232	PERCHEROS METALICOS DE MINIMO 6 COLGADORES COLOR GRIS TORNADO ESTANDAR	12	209.999,00
1233	PERCHEROS METALICOS DE MINIMO 6 COLGADORES COLOR GRIS TORNADO ESTANDAR	12	209.999,00
1234	PERCHEROS METALICOS DE MINIMO 6 COLGADORES COLOR GRIS TORNADO ESTANDAR	12	209.999,00
1235	PERCHEROS METALICOS DE MINIMO 6 COLGADORES COLOR GRIS TORNADO ESTANDAR	12	209.999,00
1236	PERCHEROS METALICOS DE MINIMO 6 COLGADORES COLOR GRIS TORNADO ESTANDAR	12	209.999,00
1237	PERCHEROS METALICOS DE MINIMO 6 COLGADORES COLOR GRIS TORNADO ESTANDAR	12	209.999,00
1238	PERCHEROS METALICOS DE MINIMO 6 COLGADORES COLOR GRIS TORNADO ESTANDAR	12	209.999,00
1239	PERCHEROS METALICOS DE MINIMO 6 COLGADORES COLOR GRIS TORNADO ESTANDAR	12	209.999,00
1240	PERCHEROS METALICOS DE MINIMO 6 COLGADORES COLOR GRIS TORNADO ESTANDAR	12	209.999,00
1241	PERCHEROS METALICOS DE MINIMO 6 COLGADORES COLOR GRIS TORNADO ESTANDAR	12	209.999,00
1242	PERCHEROS METALICOS DE MINIMO 6 COLGADORES COLOR GRIS TORNADO ESTANDAR	12	209.999,00
1243	PERCHEROS METALICOS DE MINIMO 6 COLGADORES COLOR GRIS TORNADO ESTANDAR	12	209.999,00
1244	PERCHEROS METALICOS DE MINIMO 6 COLGADORES COLOR GRIS TORNADO ESTANDAR	12	209.999,00
1245	PERCHEROS METALICOS DE MINIMO 6 COLGADORES COLOR GRIS TORNADO ESTANDAR	12	209.999,00
1246	PERCHEROS METALICOS DE MINIMO 6 COLGADORES COLOR GRIS TORNADO ESTANDAR	12	209.999,00
1247	PERCHEROS METALICOS DE MINIMO 6 COLGADORES COLOR GRIS TORNADO ESTANDAR	12	209.999,00
1248	PERCHEROS METALICOS DE MINIMO 6 COLGADORES COLOR GRIS TORNADO ESTANDAR	12	209.999,00
1249	PERCHEROS METALICOS DE MINIMO 6 COLGADORES COLOR GRIS TORNADO ESTANDAR	12	209.999,00
1250	PERCHEROS METALICOS DE MINIMO 6 COLGADORES COLOR GRIS TORNADO ESTANDAR	12	209.999,00
1251	PERCHEROS METALICOS DE MINIMO 6 COLGADORES COLOR GRIS TORNADO ESTANDAR	12	209.999,00
1252	MESA AUXILIAR PARA IMPRESORA CON COMPARTIMIENTOS PARA DIFERENTES TIPOS DE PAPEL, CON SUPERFICIE EN FORMICA DE 50 CM	12	630.002,00
1253	MESA AUXILIAR PARA IMPRESORA CON COMPARTIMIENTOS PARA DIFERENTES TIPOS DE PAPEL, CON SUPERFICIE EN FORMICA DE 50 CM	12	630.002,00
1254	MESA AUXILIAR PARA IMPRESORA CON COMPARTIMIENTOS PARA DIFERENTES TIPOS DE PAPEL, CON SUPERFICIE EN FORMICA DE 50 CM	12	630.002,00
1255	MESA AUXILIAR PARA IMPRESORA CON COMPARTIMIENTOS PARA DIFERENTES TIPOS DE PAPEL, CON SUPERFICIE EN FORMICA DE 50 CM	12	630.002,00



PLACA	DESCRIPCION	VIDA UTIL	VALOR
1256	MESA AUXILIAR PARA IMPRESORA CON COMPARTIMIENTOS PARA DIFERENTES TIPOS DE PAPEL, CON SUPERFICIE EN FORMICA DE 50 CM	12	630.002,00
1257	MESA AUXILIAR PARA IMPRESORA CON COMPARTIMIENTOS PARA DIFERENTES TIPOS DE PAPEL, CON SUPERFICIE EN FORMICA DE 50 CM	12	630.002,00
1258	SILLA GIRATORIA CON BRAZOS TIPO PRESIDENCIAL RODACHINES	120	2.297.711,00
1259	ARCHIVADOR 2 GAVETAS F.E HORIZONTAL (70X90X48) CON FRENTE EN FORMICA	12	560.000,00
1260	ARCHIVADOR 2 GAVETAS F.E HORIZONTAL (70X90X48) CON FRENTE EN FORMICA	12	560.000,00
1261	ARCHIVADOR 2 GAVETAS F.E HORIZONTAL (70X90X48) CON FRENTE EN FORMICA	12	560.000,00
1262	ARCHIVADOR 2 GAVETAS F.E HORIZONTAL (70X90X48) CON FRENTE EN FORMICA	12	560.000,00
1263	ARCHIVADOR 2 GAVETAS F.E HORIZONTAL (70X90X48) CON FRENTE EN FORMICA	12	560.000,00
1264	ARCHIVADOR 2 GAVETAS F.E HORIZONTAL (70X90X48) CON FRENTE EN FORMICA	12	560.000,00
1265	ARCHIVADOR 2 GAVETAS F.E HORIZONTAL (70X90X48) CON FRENTE EN FORMICA	12	560.000,00
1266	ARCHIVADOR 2 GAVETAS F.E HORIZONTAL (70X90X48) CON FRENTE EN FORMICA	12	560.000,00
1267	ARCHIVADOR 2 GAVETAS F.E HORIZONTAL (70X90X48) CON FRENTE EN FORMICA	12	560.000,00
1268	ARCHIVADOR 2 GAVETAS F.E HORIZONTAL (70X90X48) CON FRENTE EN FORMICA	12	560.000,00
1269	ARCHIVADOR 2 GAVETAS F.E HORIZONTAL (70X90X48) CON FRENTE EN FORMICA	12	560.000,00
1270	ARCHIVADOR 2 GAVETAS F.E HORIZONTAL (70X90X48) CON FRENTE EN FORMICA	12	560.000,00
1311	SILLAS FIJAS CON BRAZOS SALA DE JUNTAS 1	12	770.287,00
1312	SILLAS FIJAS CON BRAZOS SALA DE JUNTAS 1	12	770.287,00
1313	SILLAS FIJAS CON BRAZOS SALA DE JUNTAS 1	12	770.287,00
1314	SILLAS FIJAS CON BRAZOS SALA DE JUNTAS 1	12	770.287,00
1315	SILLAS FIJAS CON BRAZOS SALA DE JUNTAS 1	12	770.287,00
1316	SILLAS FIJAS CON BRAZOS SALA DE JUNTAS 1	12	770.287,00
1317	SILLAS FIJAS CON BRAZOS SALA DE JUNTAS 1	12	770.287,00
1318	SILLAS FIJAS CON BRAZOS SALA DE JUNTAS 1	12	770.287,00
1319	SILLAS FIJAS CON BRAZOS SALA DE JUNTAS 1	12	770.287,00
1320	SILLAS FIJAS CON BRAZOS SALA DE JUNTAS 1	12	770.287,00
1321	SILLAS FIJAS CON BRAZOS SALA DE JUNTAS 1	12	770.287,00
1322	SILLAS FIJAS CON BRAZOS SALA DE JUNTAS 1	12	770.287,00
1326	MESA AUXILIAR PARA ARCHIVO	12	315.231,00
1327	MESA AUXILIAR PARA ARCHIVO	12	315.231,00
1328	ARCHIVADOR RODANTE	120	12.764.535,00
1404	Calefactor Honeywell Interior Eléctrico 1.500W Negro	12	292.698,00
1449	ARMARIO CAFE CLARO de 1,50 X 0,50 X 0,55 mts	12	616.233,00
1450	ARMARIO CAFE CLARO 1,20 X 2,40 mts	12	631.500,00
1451	ARMARIO 1,20 X 2,40 mts	12	666.583,00
1452	CAFETERA	12	302.881,00
1453	Estacionamiento de bicicletas de 1,70 X 45 en acero inoxidable	12	313.500,00
1457	MESA REDONDA PLEGABLE	12	1,00
1458	MESA REDONDA PLEGABLE	12	1,00



PLACA	DESCRIPCION	VIDA UTIL	VALOR
1459	MESA DE REUNION, REDONDA CAFÉ	12	900.096,00
1460	MESA DE TRABAJO	12	385.917,00
1461	MUEBLE DE OFICINA EN FORMICA 15mm, CON RODACHINAS Y REPISAS FLOTANTES (5)	12	1.525.067,00
1462	Nevera Color Gris CR259B	12	134.108,00
1467	Puesto de trabajo en L de 1,80 x 1,80, archivador, faldero.	12	526.250,00
1468	Puesto de trabajo en L de 1,80 x 1,80, archivador, faldero.	12	526.250,00
1469	Puesto de trabajo en L de 1,80 X 1,80, pedestal, archivador y faldero.	12	701.667,00
1476	MESAS (SALA DE JUNTAS)	12	527.979,90
1477	MESAS (SALA DE JUNTAS)	12	527.979,90
1478	MESAS (SALA DE JUNTAS)	12	527.979,90
1479	MESAS (SALA DE JUNTAS)	12	527.979,90
1480	MESAS (SALA DE JUNTAS)	12	527.979,90
1481	SILLAS (SALA DE JUNTAS)	12	219.991,62
1482	SILLAS (SALA DE JUNTAS)	12	219.991,62
1483	SILLAS (SALA DE JUNTAS)	12	219.991,62
1484	SILLAS (SALA DE JUNTAS)	12	219.991,62
1485	SILLAS (SALA DE JUNTAS)	12	219.991,62
1486	SILLAS (SALA DE JUNTAS)	12	219.991,62
1487	SILLAS (SALA DE JUNTAS)	12	219.991,62
1488	SILLAS (SALA DE JUNTAS)	12	219.991,62
1489	SILLAS (SALA DE JUNTAS)	12	219.991,62
1490	SILLAS (SALA DE JUNTAS)	12	219.991,62
1491	SILLAS (SALA DE JUNTAS)	12	219.991,62
1492	SILLAS (SALA DE JUNTAS)	12	219.991,62
1493	SILLA GIRATORIA	12	579.488,00
1494	SILLA GIRATORIA	12	498.331,00
1495	SILLA GIRATORIA	12	498.331,00
1496	SILLA GIRATORIA	12	498.331,00
1497	SILLA GIRATORIA	12	498.331,00
1498	SILLA GIRATORIA	12	498.331,00
1499	SILLA GIRATORIA	12	498.331,00
1500	SILLA GIRATORIA	12	498.331,00
1501	SILLA GIRATORIA	12	498.331,00
1502	SILLA GIRATORIA	12	498.331,00
1503	SILLA GIRATORIA	12	579.488,00
1504	SILLA GIRATORIA	12	579.488,00
1505	SILLA GIRATORIA	12	579.488,00
1506	SILLA GIRATORIA	12	579.488,00
1507	SILLA FIJA NEGRA CON BRAZOS	12	318.318,00



PLACA	DESCRIPCION	VIDA UTIL	VALOR
1508	SILLA FIJA NEGRA CON BRAZOS	12	318.318,00
1509	SILLA FIJA NEGRA CON BRAZOS	12	318.318,00
1510	SILLA FIJA NEGRA CON BRAZOS	12	318.318,00
1511	SILLA FIJA NEGRA CON BRAZOS	12	318.318,00
1512	SILLA FIJA NEGRA CON BRAZOS	12	318.318,00
1513	SOFA DE DOS PUESTOS ROJO EN PRANA	12	263.125,00
1514	SILLA POTRONA ROJA	12	263.125,00
1515	SILLA POTRONA ROJA	12	263.125,00
1516	MESA DE CENTRO EN FORMICA, SALA	12	263.125,00
1517	TABLERO MODERACIÓN	12	1.013.125,00
1518	TABLERO MODERACIÓN	12	1.013.125,00
1519	TABLERO MODERACIÓN	12	1.013.125,00
1520	TABLERO MODERACIÓN	12	1.013.125,00
1523	BICICLETA PLEGABLE	12	365.418,00
1524	BICICLETA PLEGABLE	12	365.418,00
1525	BICICLETA PLEGABLE	12	365.418,00
1526	BICICLETA PLEGLABLE	12	1.078.829,00
1527	BICICLETA PLEGABLE	12	1.078.684,00
1529	ROTULADORA ELECTRÓNICA	12	45.523,00
1722	TERMOMETRO INFRARROJO DIGITAL	60	575.000,00
1743	Silla Giratoria Q1	60	156.401,00
1748	Silla Ergonómica	120	186.325,00
1750	Silla ergonómica de madera	120	158.679,00
TOTAL			132.484.667,94

166502 Equipo y máquina de oficina:

Refleja un saldo de \$ **6.103.359,00**

Esta subcuenta refleja el valor de los bienes adquiridos por la Agencia, que son de uso permanente en el desarrollo de las actividades de la entidad y está compuesta por los siguientes elementos con sus vidas útiles en meses:

PLACA	DESCRIPCION	VIDA UTIL	VALOR
419	COMPUTADO HP SMALL FORM FACTORSFF MODELO ELITE DESCK 800	12	0,00
1115	SILLA GIRATORIA COLO NEGRO	12	0,00
1116	PUESTO DE TRABAJO TRES GABETAS	12	0,00
1117	SILLA GIRATORIA CON BRAZOS COLOR NEGRO	12	0,00
1118	PUESTO DE TRABAJO CON ARCHIVADOR TRES GABETAS	12	0,00



PLACA	DESCRIPCION	VIDA UTIL	VALOR
1119	SILLA OPERATIVA GIRATORIA COLOR NEGRO	12	0,00
1120	SILLA OPERATIVA GIRATORIA COLOR NEGRO	12	0,00
1121	PUESTO DE TRABAJO CON ARCHIVADOR TRES GABETAS	12	0,00
1122	ESCRITORIO EN FORMICA DE MADERA CON ARCHIVADOR DE 2 GAVETAS	12	0,00
1123	PUESTO DE TRABAJO TRES GABETAS	12	0,00
1124	PUESTO DE TRABAJO CON ARCHIVADOR TRES GABETAS	12	0,00
1125	PUESTO DE TRABAJO CON ARCHIVADOR TRES GABETAS	12	0,00
1126	PUESTO DE TRABAJO CON ARCHIVADOR TRES GABETAS	12	0,00
1127	MUEBLE TRES PUERTAS EN FORMICA COLOR CAFE	12	0,00
1128	SILLA MODERLINE 4 TAPIZADA EN PRANA NEGRA	12	0,00
1129	SILLA OPERATIVA GIRATORIA COLOR NEGRO	12	0,00
1130	SILLA INTERLOCUTORA ISOCELES FIJA COLOR NEGRO	12	0,00
1131	PUESTO DE TRABAJO CON ARCHIVADOR TRES GABETAS	12	0,00
1132	PUESTO DE TRABAJO CON ARCHIVADOR DE TRES GABETAS	12	0,00
1133	PUESTO CON ARCHIVADOR TRES GABETAS	12	0,00
1134	PUESTO DE TRABAJO CON ARCHIVADOR DE TRES GABETAS	12	0,00
1135	SILLA GIRATORIA COLOR NEGRO	12	0,00
1136	SILLA GIRATORIA CON BRAZOS COLOR NEGRO	12	0,00
1137	MUEBLE EN MADERA CUATRO PUERTAS	12	0,00
1138	SILLA OPERATIVA GIRATORIA COLOR NEGRO	12	0,00
1139	MUEBLE DE MADERA 8 PUERTAS 2 DIVISIONES	12	0,00
1140	BIBLIOTECA CON 35 DIVISIONES	12	0,00
1141	MESA DE JUNTAS	12	0,00
1142	SILLA EN MADERA CON ESPALDAR COLOR GRIS	12	0,00
1143	SILLA EN MADERA CON ESPALDAR COLOR GRIS	12	0,00
1144	SILLA EN MADERA CON ESPALDAR COLOR GRIS	12	0,00
1145	SILLA EN MADERA CON ESPALDAR COLOR GRIS	12	0,00
1146	SILLA EN MADERA CON ESPALDAR COLOR GRIS	12	0,00
1147	SILLA EN MADERA CON ESPALDAR COLOR GRIS	12	0,00
1148	SILLA EN MADERA CON ESPALDAR COLOR GRIS	12	0,00
1149	SILLA EN MADERA CON ESPALDAR COLOR GRIS	12	0,00
1150	ESCRITORIO EN MADERA/FORMA L/CON 4 DIVISIONES/1 PUERTA	12	0,00
1151	ESCRITORIO EN FORMICA DE MADERA CON ARCHIVADOR DE 2 GAVETAS	12	0,00
1152	MUEBLE EN MADERA CUATRO PUERTAS	12	0,00
1153	CAMARA FOTOGRAFICA NIKON D/80	12	0,00
1735	Destructora de papel Ideal 2503	40	1.165.968,00
1816	Impresora de Carnet marca MATICA, serial 0001211	60	4.937.391,00
TOTAL			6.103.359,00

167001 Equipo de Comunicación:

Refleja un saldo de \$ **124.368.301,00**

Esta subcuenta refleja el valor de los bienes adquiridos por la Agencia, que son de uso permanente en el desarrollo de las actividades de la entidad y está compuesta por los siguientes elementos con sus vidas útiles en meses, así:

PLACA	DESCRIPCION	VIDA UTIL	VALOR
8	TELEVISRO SAMSUNG LED SMART 32 Pulg	12	899.900,00
9	TELEVISRO SAMSUNG LED SMART 32 Pulg	12	899.900,00
10	TELEVISRO SAMSUNG LED SMART 32 Pulg	12	899.900,00
11	TELEVISOR SAMSUNG LED SMART 32 Pulg	12	899.900,00
1055	TEATRO EN CASA SAMSUNG HTE 4500/ COMPUESTO PARLANTES Y ACCESORIOS	12	1.401.767,00
1056	GRABADOR DIGITAL 16 CANALES MARCA D/TECH SERIAL 12050007	12	1.102.000,00
1058	CAMARAS DE SEGURIDAD MINIDOMO. MARCA DLUX / COMPUESTAS POR FUENTES DE 12 VOLTIOS / 1/5/A Y VIDEO BALUM	12	227.360,00
1059	CAMARAS DE SEGURIDAD MINIDOMO. MARCA DLUX / COMPUESTAS POR FUENTES DE 12 VOLTIOS / 1/5/A Y VIDEO BALUM	12	227.360,00
1060	CAMARAS DE SEGURIDAD MINIDOMO. MARCA DLUX / COMPUESTAS POR FUENTES DE 12 VOLTIOS / 1/5/A Y VIDEO BALUM	12	227.360,00
1061	CAMARAS DE SEGURIDAD MINIDOMO. MARCA DLUX / COMPUESTAS POR FUENTES DE 12 VOLTIOS / 1/5/A Y VIDEO BALUM	12	227.360,00
1062	CAMARAS DE SEGURIDAD MINIDOMO. MARCA DLUX / COMPUESTAS POR FUENTES DE 12 VOLTIOS / 1/5/A Y VIDEO BALUM	12	227.360,00
1063	CAMARAS DE SEGURIDAD MINIDOMO. MARCA DLUX / COMPUESTAS POR FUENTES DE 12 VOLTIOS / 1/5/A Y VIDEO BALUM	12	227.360,00
1064	CAMARAS DE SEGURIDAD MINIDOMO. MARCA DLUX / COMPUESTAS POR FUENTES DE 12 VOLTIOS / 1/5/A Y VIDEO BALUM	12	227.360,00
1065	CAMARAS DE SEGURIDAD MINIDOMO. MARCA DLUX / COMPUESTAS POR FUENTES DE 12 VOLTIOS / 1/5/A Y VIDEO BALUM	12	227.360,00
1066	CAMARAS DE SEGURIDAD MINIDOMO. MARCA DLUX / COMPUESTAS POR FUENTES DE 12 VOLTIOS / 1/5/A Y VIDEO BALUM	12	227.360,00
1067	CAMARAS DE SEGURIDAD MINIDOMO. MARCA DLUX / COMPUESTAS POR FUENTES DE 12 VOLTIOS / 1/5/A Y VIDEO BALUM	12	227.360,00
1068	CAMARAS DE SEGURIDAD MINIDOMO. MARCA DLUX / COMPUESTAS POR FUENTES DE 12 VOLTIOS / 1/5/A Y VIDEO BALUM	12	227.360,00
1069	MONITOR MARCA HP SERIAL CNC151R4ZF	12	348.000,00
1081	VIDEO BEAM POWER LITE 1750 MARCA EPSON	12	1.458.254,00
1167	MOUSE	12	18.228,00
1168	TECLADO	12	27.342,00
1169	CPU LENOVO THINK CENTRE M58P S/N MJCER09	12	865.842,00
1170	MONITOR LENOVO 17 Pulg LCD S/N V1KLR06	12	101.267,00
1171	ESCANER KODAK I1220	12	1.007.410,00
1180	TELEVISOR LCD DE 40 Pulg	120	2.608.778,00
1182	TELEFONO PANASONIC	12	0,00
1183	TELEFONO SIEMENS DIGITAL	12	0,00
1184	TELEFONO SIEMENS DIGITAL	12	0,00
1185	TELEFONO SIEMENS DIGITAL	12	0,00
1186	TELEFONO SIEMENS DIGITAL	12	82.257,00



PLACA	DESCRIPCION	VIDA UTIL	VALOR
1187	TELEFONO SIEMENS DIGITAL	12	82.257,00
1188	TELEFONO AVIO	12	0,00
1189	TELEFONO AVIO	12	0,00
1190	TELEFONO SIEMENS DIGITAL	12	0,00
1391	SMARTPHONE IPHONE 6 72GB GOLD	12	1.178.800,00
1414	LECTORA DE PROXIMIDAD DE LARGO ALCANCE	36	2.380.000,00
1415	LECTORA DE PROXIMIDAD DE LARGO ALCANCE	36	2.380.000,00
1416	ENROLADOR DE HUELLA SOLO USB SILKID	12	23.681,00
1417	ENROLADOR DE HUELLA SOLO USB SILKID	12	23.681,00
1418	BRAZO HIDRÁULICO PARA PUERTAS	12	119.000,00
1419	LECTOR ESCLAVO HUELLA	12	392.700,00
1420	LECTOR ESCLAVO HUELLA	12	392.700,00
1421	ELECTROIMÁN DE 350 LB	12	119.000,00
1422	SWITCH DE 5 PUERTOS	12	35.700,00
1423	XVR PENTAHIBRIDO 32CH 720P HASTA 1080P	36	3.570.000,00
1424	DOMO IP 5MP LENTE DE OJO DE PEZ POE	36	1.904.000,00
1425	DOMO IP 5MP LENTE DE OJO DE PEZ POE	36	1.904.000,00
1426	DOMO IP 5MP LENTE DE OJO DE PEZ POE	36	1.904.000,00
1427	DOMO IP 5MP LENTE DE OJO DE PEZ POE	36	1.904.000,00
1428	DOMO 4 EN 1 2 MP 30M 2.7-12MM	12	196.350,00
1429	DOMO 4 EN 1 2 MP 30M 2.7-12MM	12	196.350,00
1430	DOMO 4 EN 1 2 MP 30M 2.7-12MM	12	196.350,00
1431	RADIO INTERCOMUNICADORES CON ANTENA, GANCHO, BATERÍA Y CARGADOR	12	160.025,25
1432	RADIO INTERCOMUNICADORES CON ANTENA, GANCHO, BATERÍA Y CARGADOR	12	160.025,25
1433	RADIO INTERCOMUNICADORES CON ANTENA, GANCHO, BATERÍA Y CARGADOR	12	160.025,25
1434	RADIO INTERCOMUNICADORES CON ANTENA, GANCHO, BATERÍA Y CARGADOR	12	160.025,25
1522	VIDEOCONFERENCIA POLYCOM (Equipo de video conferencia + TV+soportes y accesorios)	12	10.844.867,00
1530	BIOMETRICO	12	1,00
1531	BIOMETRICO	12	1,00
1554	SISTEMA VIDEO CONFERENCIA REALPRESENCE GROUP 500/720P	69	38.213.970,00
1703	CONTROL DE ACCESO/ HORARIOS/ ASISTENCIA/ 8000 USUARIOS	95	2.204.000,00
1704	VIDEO PROYECTOR EPSON POWERLITE S27/ CABLE DE PODER Y CONTROL REMOTO	57	2.069.000,00
1711	TELEVISOR SONY 65 " 65X757D 4K INTERNET	170	7.872.601,00
1712	CELULAR 6S 4G 128G IPHONE	103	2.449.000,00
1713	CELULAR 4G IPHONE DE 16 GB	55	2.099.900,00
1714	CELULAR 4G IPHONE DE 16 GB	55	2.099.900,00
1715	CELULAR 4G IPHONE DE 16 GB	55	2.099.900,00
1716	CELULAR 4G IPHONE DE 16 GB	55	2.099.900,00



PLACA	DESCRIPCION	VIDA UTIL	VALOR
1717	CAMARA NIKON PRO D3300 EST 8GB PulgNG	97	1.959.900,00
1718	TELEVISRO SAMSUNG LED SMART 48 Pulg	97	1.749.900,00
1719	TELEVISRO SAMSUNG LED SMART 48 Pulg	97	1.749.900,00
1720	TELEVISRO SAMSUNG LED SMART 48 Pulg	97	1.749.900,00
1724	Cámara Sony H400	40	267.677,00
1726	Cámara Sony Ilce 5000	40	1.052.358,00
1727	Cámara Sony Ilce 5000	40	1.052.358,00
1729	Cámara Conference Group	40	2.202.362,00
1730	Cámara Conference Group	40	2.202.362,00
1731	Cámara Conference Group	40	2.202.362,00
1732	Cámara de video BCC	40	323.607,00
1733	Cámara de video BCC	40	323.607,00
1734	Cámara de video BCC	40	323.607,00
1747	Televisor LED	60	490.986,00
TOTAL			124.368.301,00

167002 Equipo de Computación:

Refleja un saldo de \$ **1.327.152.381,53**

Esta subcuenta refleja el valor de los bienes adquiridos por la Agencia que son de uso permanente en el desarrollo de las actividades de la entidad. Presenta un incremento del 0.90% debido a la donación de muebles y enseres para APC Colombia, procedente de la Agencia de Cooperación Alemana (GIZ).

Está compuesta por los siguientes elementos con sus vidas útiles en meses:

PLACA	DESCRIPCION	VIDA UTIL	VALOR
14	PORTATIL LENOVO Z40/C17	49	1.899.000,00
420	MOUSE	12	94.384,00
421	TECLADO	12	141.576,00
422	MONITOR	12	471.920,00
424	MOUSE	12	94.384,00
425	TECLADO	12	141.576,00
426	MONITOR SERIE CN4243130T MODELO ELITE DISPLAY	12	471.920,00
428	MOUSE	12	70.846,00
429	TECLADO	12	106.269,00
430	MONITOR MODELO ELITE E231 SERIE 6CM3390BGP	12	354.230,00



PLACA	DESCRIPCION	VIDA UTIL	VALOR
432	MOUSE	12	70.846,00
433	TECLADO	12	106.269,00
434	MONITOR MODELO ELITE E231 SERIE 6CM3390B6C	12	354.230,00
436	MOUSE	12	70.846,00
437	TECLADO	12	106.269,00
438	MONITOR MODELO ELITE DISPLAY E231 SERIE 6CM40331	12	354.230,00
440	MOUSE	12	70.846,00
441	TECLADO	12	106.269,00
442	MONITOR MODELO ELITE E231 SERIE 6CM3390B63	12	354.230,00
455	COMPUTADOR PORTATIL MAC 13/3	84	5.844.430,00
462	MONITOR HP A9P21AA LED LA2405X 24/IN PANTALLA	12	834.996,00
463	MONITOR HP A9P21AA LED LA2405X 24/IN / DANADO	12	834.996,00
467	IMPRESORA DE COLOR LASER LEXMARK C748DN 41H0050/ BANDEJA DE ALIMENTACION LEXMARK 27S2100 C748 Y MEMORIA RAM 1 GB DDR2	84	7.064.663,00
468	MOUSE	12	47.306,00
469	TECLADO	12	70.958,00
470	MONITOR DE SERIE CNC233PF5J HP XN376AA LA2206X 21.5.IN	12	236.528,00
472	MOUSE	12	47.306,00
473	TECLADO	12	70.958,00
474	MONITOR DE SERIE CNC233QFQM HP XN376AA LA2206X 21.5.IN	12	236.528,00
476	MOUSE	12	47.306,00
477	TECLADO	12	70.958,00
478	MONITOR DE SERIE CNC233PGXX HP XN376AA LA2206X 21.5.IN	12	236.528,00
480	MOUSE	12	47.306,00
481	TECLADO	12	70.958,00
482	MONITOR DE SERIE CNC233PGWT HP XN376AA LA2206X 21.5.IN	12	236.528,00
484	MOUSE	12	47.306,00
485	TECLADO	12	70.958,00
486	MONITOR DE SERIE CNC233PGWG HP XN376AA LA2206X 21.5.IN	12	236.528,00
488	MOUSE	12	47.306,00
489	TECLADO	12	70.958,00
490	MONITOR DE SERIE CNC233PGRD HP XN376AA LA2206X 21.5.IN	12	236.528,00
492	MOUSE	12	47.306,00
493	TECLADO	12	70.958,00
494	MONITOR DE SERIE CNC233PGPR HP XN376AA LA2206X 21.5.IN	12	236.528,00
496	MOUSE	12	47.306,00
497	TECLADO	12	70.958,00
498	MONITOR DE SERIE CNC233PGNL HP XN376AA LA2206X 21.5.IN	12	236.528,00
500	MOUSE	12	47.306,00



PLACA	DESCRIPCION	VIDA UTIL	VALOR
501	TECLADO	12	70.958,00
502	MONITOR DE SERIE 6CM3390B64 HP XN376AA LA2206X 21.5.IN	12	236.528,00
504	MOUSE	12	47.306,00
505	TECLADO	12	70.958,00
506	MONITOR DE SERIE CNC233PGM5 HP XN376AA LA2206X 21.5.IN	12	236.528,00
508	MOUSE	12	47.306,00
509	TECLADO	12	70.958,00
510	MONITOR DE SERIE CNC233PGGY HP XN376AA LA2206X 21.5.IN	12	236.528,00
512	MOUSE	12	47.306,00
513	TECLADO	12	70.958,00
514	MONITOR DE SERIE CNC233PGD8 HP XN376AA LA2206X 21.5.IN	12	236.528,00
516	MOUSE	12	47.306,00
517	TECLADO	12	70.958,00
518	MONITOR DE SERIE CNC233PGD7 HP XN376AA LA2206X 21.5.IN	12	236.528,00
520	MOUSE	12	47.306,00
521	TECLADO	12	70.958,00
522	MONITOR DE SERIE CNC233PGB8 HP XN376AA LA2206X 21.5.IN	12	236.528,00
524	MOUSE	12	47.306,00
525	TECLADO	12	70.958,00
526	MONITOR DE SERIE CNC233PGB6 HP XN376AA LA2206X 21.5.IN	12	236.528,00
528	MOUSE	12	47.306,00
529	TECLADO	12	70.958,00
530	MONITOR DE SERIE CNC233PGB5 HP XN376AA LA2206X 21.5.IN	12	236.528,00
532	MOUSE	12	47.306,00
533	TECLADO	12	70.958,00
534	MONITOR DE SERIE CNC233PG9T HP XN376AA LA2206X 21.5.IN	12	236.528,00
536	MOUSE	12	47.306,00
537	TECLADO	12	70.958,00
538	MONITOR DE SERIE CNC233PG9S HP XN376AA LA2206X 21.5.IN	12	236.528,00
540	MOUSE	12	47.306,00
541	TECLADO	12	70.958,00
542	MONITOR DE SERIE CNC233PG9J HP XN376AA LA2206X 21.5.IN	12	236.528,00
544	MOUSE	12	47.306,00
545	TECLADO	12	70.958,00
546	MONITOR DE SERIE CNC233PG9C HP XN376AA LA2206X 21.5.IN	12	236.528,00
548	MOUSE	12	47.306,00
549	TECLADO	12	70.958,00
550	MONITOR DE SERIE CNC233PG6Y HP XN376AA LA2206X 21.5.IN	12	236.528,00



PLACA	DESCRIPCION	VIDA UTIL	VALOR
552	MOUSE	12	47.306,00
553	TECLADO	12	70.958,00
554	MONITOR DE SERIE CNC233PG8Q HP XN376AA LA2206X 21.5.IN	12	236.528,00
556	MOUSE	12	47.306,00
557	TECLADO	12	70.958,00
558	MONITOR DE SERIE CNC233PG65 HP XN376AA LA2206X 21.5.IN	12	236.528,00
560	MOUSE	12	47.306,00
561	TECLADO	12	70.958,00
562	MONITOR DE SERIE CNC233PG4H HP XN376AA LA2206X 21.5.IN	12	236.528,00
564	MOUSE	12	47.306,00
565	TECLADO	12	70.958,00
566	MONITOR DE SERIE CNC233PFSZ HP XN376AA LA2206X 21.5.IN	12	236.528,00
568	MOUSE	12	47.306,00
569	TECLADO	12	70.958,00
570	MONITOR DE SERIE CNC233PG48 HP XN376AA LA2206X 21.5.IN	12	236.528,00
572	MOUSE	12	47.306,00
573	TECLADO	12	70.958,00
574	MONITOR DE SERIE CNC233PFSY HP XN376AA LA2206X 21.5.IN	12	236.528,00
576	MOUSE	12	47.306,00
577	TECLADO	12	70.958,00
578	MONITOR DE SERIE CNC233PG39 HP XN376AA LA2206X 21.5.IN	12	236.528,00
580	MOUSE	12	47.306,00
581	TECLADO	12	70.958,00
582	MONITOR DE SERIE CNC233PG38 HP XN376AA LA2206X 21.5.IN	12	236.528,00
584	MOUSE	12	47.306,00
585	TECLADO	12	70.958,00
586	MONITOR DE SERIE CNC233PG0J HP XN376AA LA2206X 21.5.IN	12	236.528,00
588	MOUSE	12	47.306,00
589	TECLADO	12	70.958,00
590	MONITOR DE SERIE CNC233PG03 HP XN376AA LA2206X 21.5.IN	12	236.528,00
592	MOUSE	12	47.306,00
593	TECLADO	12	70.958,00
594	MONITOR DE SERIE CNC233PFWS HP XN376AA LA2206X 21.5.IN	12	236.528,00
596	MOUSE	12	47.306,00
597	TECLADO	12	70.958,00
598	MONITOR DE SERIE CNC233PG47 HP XN376AA LA2206X 21.5.IN	12	236.528,00
600	MOUSE	12	47.306,00
601	TECLADO	12	70.958,00



PLACA	DESCRIPCION	VIDA UTIL	VALOR
602	MONITOR DE SERIE CNC233PG4B HP XN376AA LA2206X 21.5.IN	12	236.528,00
604	MOUSE	12	47.306,00
605	TECLADO	12	70.958,00
606	MONITOR DE SERIE CNC233PFW4 HP XN376AA LA2206X 21.5.IN	12	236.528,00
608	MOUSE	12	47.306,00
609	TECLADO	12	70.958,00
610	MONITOR DE SERIE CNC233PFW3 HP XN376AA LA2206X 21.5.IN	12	236.528,00
612	MOUSE	12	47.306,00
613	TECLADO	12	70.958,00
614	MONITOR DE SERIE CNC233PFTL HP XN376AA LA2206X 21.5.IN	12	236.528,00
616	MOUSE	12	47.306,00
617	TECLADO	12	70.958,00
618	MONITOR DE SERIE CNC233PFTK HP XN376AA LA2206X 21.5.IN	12	236.528,00
620	MOUSE	12	47.306,00
621	TECLADO	12	70.958,00
622	MONITOR DE SERIE CNC233PFTJ HP XN376AA LA2206X 21.5.IN	12	236.528,00
624	MOUSE	12	47.306,00
625	TECLADO	12	70.958,00
626	MONITOR DE SERIE CNC233PFTH HP XN376AA LA2206X 21.5.IN	12	236.528,00
628	MOUSE	12	47.306,00
629	TECLADO	12	70.958,00
630	MONITOR DE SERIE CNC233PFTG HP XN376AA LA2206X 21.5.IN	12	236.528,00
632	MOUSE	12	47.306,00
633	TECLADO	12	70.958,00
634	MONITOR DE SERIE CNC233PFTF HP XN376AA LA2206X 21.5.IN	12	236.528,00
636	MOUSE	12	47.306,00
637	TECLADO	12	70.958,00
638	MONITOR DE SERIE CNC233PFTD HP XN376AA LA2206X 21.5.IN	12	236.528,00
640	MOUSE	12	47.306,00
641	TECLADO	12	70.958,00
642	MONITOR DE SERIE CNC233PFTC HP XN376AA LA2206X 21.5.IN	12	236.528,00
644	MOUSE	12	47.306,00
645	TECLADO	12	70.958,00
646	MONITOR DE SERIE CNC233PFTB HP XN376AA LA2206X 21.5.IN	12	236.528,00
648	MOUSE	12	47.306,00
649	TECLADO	12	70.958,00
650	MONITOR DE SERIE CNC233PFT9 HP XN376AA LA2206X 21.5.IN	12	236.528,00
652	MOUSE	12	47.306,00



PLACA	DESCRIPCION	VIDA UTIL	VALOR
653	TECLADO	12	70.958,00
654	MONITOR DE SERIE CNC233PFT8 HP XN376AA LA2206X 21.5.IN	12	236.528,00
656	MOUSE	12	47.306,00
657	TECLADO	12	70.958,00
658	MONITOR DE SERIE CNC233PFT7 HP XN376AA LA2206X 21.5.IN	12	236.528,00
660	MOUSE	12	47.306,00
661	TECLADO	12	70.958,00
662	MONITOR DE SERIE CNC233PFT6 HP XN376AA LA2206X 21.5.IN	12	236.528,00
664	MOUSE	12	47.306,00
665	TECLADO	12	70.958,00
666	MONITOR DE SERIE CNC233PFT5 HP XN376AA LA2206X 21.5.IN	12	236.528,00
668	MOUSE	12	47.306,00
669	TECLADO	12	70.958,00
670	MONITOR DE SERIE CNC233PFT4 HP XN376AA LA2206X 21.5.IN	12	236.528,00
672	MOUSE	12	47.306,00
673	TECLADO	12	70.958,00
674	MONITOR DE SERIE CNC233PFT3 HP XN376AA LA2206X 21.5.IN	12	236.528,00
676	MOUSE	12	47.306,00
677	TECLADO	12	70.958,00
678	MONITOR DE SERIE 6CM3390B54 HP XN376AA LA2206X 21.5.IN	12	236.528,00
680	MOUSE	12	47.306,00
681	TECLADO	12	70.958,00
682	MONITOR DE SERIE CNC233PFT1 HP XN376AA LA2206X 21.5.IN	12	236.528,00
684	MOUSE	12	47.306,00
685	TECLADO	12	70.958,00
686	MONITOR DE SERIE CNC233PFT0 HP XN376AA LA2206X 21.5.IN	12	236.528,00
688	MOUSE	12	47.306,00
689	TECLADO	12	70.958,00
690	MONITOR DE SERIE CNC233PG49 HP XN376AA LA2206X 21.5.IN	12	236.528,00
692	MOUSE	12	47.306,00
693	TECLADO	12	70.958,00
694	MONITOR DE SERIE CNC233PFT2 HP XN376AA LA2206X 21.5.IN	12	236.528,00
696	MOUSE	12	47.306,00
697	TECLADO	12	70.958,00
698	MONITOR DE SERIE CNC233PGM8 HP XN376AA LA2206X 21.5.IN	12	236.528,00
700	MOUSE	12	47.306,00
701	TECLADO	12	70.958,00
702	MONITOR DE SERIE CNC233PFSX HP XN376AA LA2206X 21.5.IN	12	236.528,00



PLACA	DESCRIPCION	VIDA UTIL	VALOR
704	MOUSE	12	47.306,00
705	TECLADO	12	70.958,00
706	MONITOR DE SERIE CNC233PFSW HP XN376AA LA2206X 21.5.IN	12	236.528,00
708	MOUSE	12	47.306,00
709	TECLADO	12	70.958,00
710	MONITOR DE SERIE CNC233PFST HP XN376AA LA2206X 21.5.IN	12	236.528,00
712	MOUSE	12	47.306,00
713	TECLADO	12	70.958,00
714	MONITOR DE SERIE CNC233PFSS HP XN376AA LA2206X 21.5.IN	12	236.528,00
716	MOUSE	12	47.306,00
717	TECLADO	12	70.958,00
718	MONITOR DE SERIE CNC233PFSQ HP XN376AA LA2206X 21.5.IN	12	236.528,00
720	MOUSE	12	47.306,00
721	TECLADO	12	70.958,00
722	MONITOR DE SERIE CNC233PFSP HP XN376AA LA2206X 21.5.IN	12	236.528,00
724	MOUSE	12	47.306,00
725	TECLADO	12	70.958,00
726	MONITOR DE SERIE CNC233PFSN HP XN376AA LA2206X 21.5.IN	12	236.528,00
728	MOUSE	12	47.306,00
729	TECLADO	12	70.958,00
730	MONITOR DE SERIE CNC233PFSM HP XN376AA LA2206X 21.5.IN	12	236.528,00
732	MOUSE	12	47.306,00
733	TECLADO	12	70.958,00
734	MONITOR DE SERIE CNC233PFSN HP XN376AA LA2206X 21.5.IN	12	236.528,00
736	MOUSE	12	47.306,00
737	TECLADO	12	70.958,00
738	MONITOR DE SERIE CNC233PFSL HP XN376AA LA2206X 21.5.IN	12	236.528,00
740	MOUSE	12	47.306,00
741	TECLADO	12	70.958,00
742	MONITOR DE SERIE CNC233PFSK HP XN376AA LA2206X 21.5.IN	12	236.528,00
744	MOUSE	12	47.306,00
745	TECLADO	12	70.958,00
746	MONITOR DE SERIE CNC233PFSK HP XN376AA LA2206X 21.5.IN	12	236.528,00
748	MOUSE	12	47.306,00
749	TECLADO	12	70.958,00
750	MONITOR DE SERIE CNC233PFSH HP XN376AA LA2206X 21.5.IN	12	236.528,00
752	MOUSE	12	47.306,00
753	TECLADO	12	70.958,00



PLACA	DESCRIPCION	VIDA UTIL	VALOR
754	MONITOR DE SERIE CNC246P9PG HP XN376AA LA2206X 21.5.IN	12	236.528,00
756	MOUSE	12	47.306,00
757	TECLADO	12	70.958,00
758	MONITOR DE SERIE CNC233PFSF HP XN376AA LA2206X 21.5.IN	12	236.528,00
760	MOUSE	12	47.306,00
761	TECLADO	12	70.958,00
762	MONITOR DE SERIE CNC233PFSC HP XN376AA LA2206X 21.5.IN	12	236.528,00
764	MOUSE	12	47.306,00
765	TECLADO	12	70.958,00
766	MONITOR DE SERIE CNC233PFSB HP XN376AA LA2206X 21.5.IN	12	236.528,00
768	MOUSE	12	47.306,00
769	TECLADO	12	70.958,00
770	MONITOR DE SERIE CNC232QFYP HP XN376AA LA2206X 21.5.IN	12	236.528,00
772	MOUSE	12	47.306,00
773	TECLADO	12	70.958,00
774	MONITOR DE SERIE CNC233PG85 HP XN376AA LA2206X 21.5.IN	12	236.528,00
776	MOUSE	12	47.306,00
777	TECLADO	12	70.958,00
778	MONITOR DE SERIE CNC232QFVM HP XN376AA LA2206X 21.5.IN	12	236.528,00
780	MOUSE	12	47.306,00
781	TECLADO	12	70.958,00
782	MONITOR DE SERIE CNC232QFT4 HP XN376AA LA2206X 21.5.IN	12	236.528,00
784	MOUSE	12	47.306,00
785	TECLADO	12	70.958,00
786	MONITOR DE SERIE CNC232QFT2 HP XN376AA LA2206X 21.5.IN	12	236.528,00
788	MOUSE	12	47.306,00
789	TECLADO	12	70.958,00
790	MONITOR DE SERIE CNC232QFT0 HP XN376AA LA2206X 21.5.IN	12	236.528,00
792	MOUSE	12	47.306,00
793	TECLADO	12	70.958,00
794	MONITOR DE SERIE CNC232QFQT HP XN376AA LA2206X 21.5.IN	12	236.528,00
796	MOUSE	12	47.306,00
797	TECLADO	12	70.958,00
798	MONITOR DE SERIE CNC232QFQQ HP XN376AA LA2206X 21.5.IN	12	236.528,00
800	MOUSE	12	47.306,00
801	TECLADO	12	70.958,00
802	MONITOR DE SERIE CNC232QFQP HP XN376AA LA2206X 21.5.IN	12	236.528,00
804	MOUSE	12	47.306,00



PLACA	DESCRIPCION	VIDA UTIL	VALOR
805	TECLADO	12	70.958,00
806	MONITOR DE SERIE CNC232QFQK HP XN376AA LA2206X 21.5.IN	12	236.528,00
808	MOUSE	12	47.306,00
809	TECLADO	12	70.958,00
810	MONITOR DE SERIE CNC232QFP5 HP XN376AA LA2206X 21.5.IN	12	236.528,00
812	MOUSE	12	47.306,00
813	TECLADO	12	70.958,00
814	MONITOR DE SERIE CNC232QFPG HP XN376AA LA2206X 21.5.IN	12	236.528,00
816	MOUSE	12	47.306,00
817	TECLADO	12	70.958,00
818	MONITOR DE SERIE CNC232QFPF HP XN376AA LA2206X 21.5.IN	12	236.528,00
820	MOUSE	12	47.306,00
821	TECLADO	12	70.958,00
822	MONITOR DE SERIE CNC232QFPB HP XN376AA LA2206X 21.5.IN	12	236.528,00
824	MOUSE	12	47.306,00
825	TECLADO	12	70.958,00
826	MONITOR DE SERIE CNC232QFP3 HP XN376AA LA2206X 21.5.IN	12	236.528,00
828	MOUSE	12	84.777,00
829	TECLADO	12	127.165,00
830	MONITOR HP A9P21AA LED LA2405X 24/ON DE SERIE CNC233PFWC	12	423.885,00
832	MOUSE	12	84.777,00
833	TECLADO	12	127.165,00
834	MONITOR HP A9P21AA LED LA2405X 24/ON DE SERIE CN431514T9	12	423.885,00
836	MOUSE	12	84.777,00
837	TECLADO	12	127.165,00
838	MONITOR HP A9P21AA LED LA2405X 24/ON DE SERIE CN431707QK	12	423.885,00
840	MOUSE	12	84.777,00
841	TECLADO	12	127.165,00
842	MONITOR HP A9P21AA LED LA2405X 24/ON DE SERIE CN424312Z2	12	423.885,00
844	MOUSE	12	84.777,00
845	TECLADO	12	127.165,00
846	MONITOR HP A9P21AA LED LA2405X 24/ON DE SERIE CN424312LL	12	423.885,00
848	MOUSE	12	84.777,00
849	TECLADO	12	127.165,00
850	MONITOR HP A9P21AA LED LA2405X 24/ON DE SERIE CN4243130K	12	423.885,00
852	MOUSE	12	84.777,00
853	TECLADO	12	127.165,00
854	MONITOR HP A9P21AA LED LA2405X 24/ON DE SERIE CN424312LF	12	423.885,00



PLACA	DESCRIPCION	VIDA UTIL	VALOR
856	MOUSE	12	84.777,00
857	TECLADO	12	127.165,00
858	MONITOR HP A9P21AA LED LA2405X 24/ON DE SERIE CN43231FXF	12	423.885,00
860	MOUSE	12	84.777,00
861	TECLADO	12	127.165,00
862	MONITOR HP A9P21AA LED LA2405X 24/ON DE SERIE CN424312L6	12	423.885,00
864	MOUSE	12	84.777,00
865	TECLADO	12	127.165,00
866	MONITOR HP A9P21AA LED LA2405X 24/ON DE SERIE CN424312FG	12	423.885,00
868	DIADEMA LOGITECH CONFORD USB H390 BLACK	12	205.616,00
869	DIADEMA LOGITECH CONFORD USB H390 BLACK	12	205.616,00
870	DIADEMA LOGITECH CONFORD USB H390 BLACK	12	205.616,00
871	DIADEMA LOGITECH CONFORD USB H390 BLACK	12	205.616,00
872	DIADEMA LOGITECH CONFORD USB H390 BLACK	12	205.616,00
873	DIADEMA LOGITECH CONFORD USB H390 BLACK	12	205.616,00
874	DIADEMA LOGITECH CONFORD USB H390 BLACK	12	205.616,00
875	DIADEMA LOGITECH CONFORD USB H390 BLACK	12	205.616,00
876	DIADEMA LOGITECH CONFORD USB H390 BLACK	12	205.616,00
877	DIADEMA LOGITECH CONFORD USB H390 BLACK	12	205.616,00
878	DIADEMA LOGITECH CONFORD USB H390 BLACK	12	205.616,00
879	DIADEMA LOGITECH CONFORD USB H390 BLACK	12	205.616,00
880	CAMARA WEB FACECAM 1010 GENIUS	12	102.858,00
881	CAMARA WEB FACECAM 1010 GENIUS	12	102.858,00
882	CAMARA WEB FACECAM 1010 GENIUS	12	102.858,00
883	CAMARA WEB FACECAM 1010 GENIUS	12	102.858,00
884	CAMARA WEB FACECAM 1010 GENIUS	12	102.858,00
885	CAMARA WEB FACECAM 1010 GENIUS	12	102.858,00
886	CAMARA WEB FACECAM 1010 GENIUS	12	102.858,00
887	CAMARA WEB FACECAM 1010 GENIUS	12	102.858,00
888	CAMARA WEB FACECAM 1010 GENIUS	12	102.858,00
889	CAMARA WEB FACECAM 1010 GENIUS	12	102.858,00
890	CAMARA WEB FACECAM 1010 GENIUS	12	102.858,00
891	CAMARA WEB FACECAM 1010 GENIUS	12	102.858,00
892	CAMARA WEB FACECAM 1010 GENIUS	12	102.858,00
893	CAMARA WEB FACECAM 1010 GENIUS	12	102.858,00
904	SISTEMA DE ACCESO WI/FI MULTI/CELDA 802.11	12	1.392.000,00
905	SISTEMA DE ACCESO WI/FI MULTI/CELDA 802.11	12	1.392.000,00
906	SISTEMA DE ACCESO WI/FI MULTI/CELDA 802.11	12	1.392.000,00



PLACA	DESCRIPCION	VIDA UTIL	VALOR
907	SISTEMA DE ACCESO WI/FI MULTI/CELDA 802.11	12	1.392.000,00
908	SISTEMA DE ACCESO WI/FI MULTI/CELDA 802.11	12	1.392.000,00
967	LICENCIA CAL WINDOWS SERVER 2008 / CANTIDAD 100	85	6.126.890,00
968	IMPRESORAS DE ETIQUETA CON CONTROLADORES	12	1.297.182,00
969	IMPRESORAS DE ETIQUETA CON CONTROLADORES	12	1.297.182,00
972	FORTIGATE 200B BDL 8X5 2Y S/N FG200B3912610869	85	18.212.000,00
977	ESCANER LECTOR CODIGO DE BARRAS	12	331.515,00
978	ESCANER LECTOR CODIGO DE BARRAS	12	331.515,00
979	DISCO DURO EXTERNO DE 1TB	12	710.468,00
1172	MOUSE	12	8.839,00
1173	TECLADO	12	13.259,00
1174	MONITOR LCD 17 Pulg S/N 84G1BQS	12	44.196,00
1175	COMPUTADOR DELL OPTIPLEX 740 CPU S/N G78ZRG1	12	375.662,00
1176	MOUSE	12	8.839,00
1177	TECLADO	12	13.259,00
1178	MONITOR LCD 17 Pulg S/N 84G1A8S	12	44.196,00
1179	COMPUTADOR DELL OPTIPLEX 740 CPU S/N 1FBXR91 TECLADO Y MOUSE	12	375.662,00
1273	CPU LENOVO THINKCENTRE SFF	65	2.401.484,00
1274	CPU LENOVO THINKCENTRE SFF	65	2.401.484,00
1275	CPU LENOVO THINKCENTRE SFF	65	2.401.484,00
1276	CPU LENOVO THINKCENTRE SFF	65	2.401.484,00
1277	CPU LENOVO THINKCENTRE SFF	65	2.401.484,00
1278	CPU LENOVO THINKCENTRE SFF	65	2.401.484,00
1279	MONITOR LENOVO THINKCENTRE	12	282.528,00
1280	MONITOR LENOVO THINKCENTRE	12	282.528,00
1281	MONITOR LENOVO THINKCENTRE	12	282.528,00
1282	MONITOR LENOVO THINKCENTRE	12	282.528,00
1283	MONITOR LENOVO THINKCENTRE	12	282.528,00
1284	MONITOR LENOVO THINKCENTRE	12	282.528,00
1285	MOUSE	12	56.506,00
1286	MOUSE	12	56.506,00
1287	MOUSE	12	56.506,00
1288	MOUSE	12	56.506,00
1289	MOUSE	12	56.506,00
1290	MOUSE	12	56.506,00
1291	TECLADO	12	84.758,00
1292	TECLADO	12	84.758,00
1293	TECLADO	12	84.758,00



PLACA	DESCRIPCION	VIDA UTIL	VALOR
1294	TECLADO	12	84.758,00
1295	TECLADO	12	84.758,00
1296	TECLADO	12	84.758,00
1300	CARTUCHOS DE CINTA LTO - 4 ULTRIOM 1.6TB DATA TUPE (10)	12	1.351.982,00
1301	2 MODULOS 2X10GBE PARA EL SWTCH CONECT M6220 SAN	54	4.518.780,00
1303	2 MODULOS 2X10GBE PARA EL SWTCH CONECT 7026	54	4.083.210,00
1305	SISTEMA DE ALMACENAMIENTO (INCLUIDOS DISCOS)	63	60.307.116,00
1306	DISCO DURO DE 600 GB ALMACENAMIENTO DELL	12	630.622,00
1307	16 MODULOS DE MEMORIA RAM PC3L DELL M520	48	13.719.699,00
1308	8 MODULOS SFP + 10GBE PARA LOS SWITC M6220 Y 7024	54	8.601.990,00
1309	FORTINET FORTIGATE 300D	54	30.961.476,00
1337	MOUSE HP	12	93.927,00
1338	MOUSE HP	12	93.927,00
1339	MOUSE HP	12	93.927,00
1340	MOUSE HP	12	93.927,00
1341	MONITOR HP V202	12	469.634,00
1342	MONITOR HP V202	12	469.634,00
1343	MONITOR HP V202	12	469.634,00
1344	MONITOR HP V202	12	469.634,00
1345	TECLADO HP	12	140.890,00
1346	TECLADO HP	12	140.890,00
1347	TECLADO HP	12	140.890,00
1348	TECLADO HP	12	140.890,00
1349	CPU HP ELITEDESK 800G3	36	3.991.885,00
1350	CPU HP ELITEDESK 800G3	36	3.991.885,00
1351	CPU HP ELITEDESK 800G3	36	3.991.885,00
1352	CPU HP ELITEDESK 800G3	36	3.991.885,00
1353	IMPRESORA MULTIFUNCIONAL LEXMARK	36	13.167.350,00
1354	IMPRESORA LASER LEXMARK	36	3.291.897,00
1355	IMPRESORA LASER LEXMARK	36	3.291.897,00
1356	COMPUTADORES AIO 19'5 HP 20 C207 CI3	36	1.698.000,00
1357	COMPUTADORES AIO 19'5 HP 20 C207 CI3	36	1.698.000,00
1358	COMPUTADORES AIO 19'5 HP 20 C207 CI3	36	1.698.000,00
1359	COMPUTADOR AIO LENOVO THINKCENTER S400Z	36	3.311.655,00
1387	COMPUTADOR AIO	36	1.729.000,00
1388	COMPUTADOR AIO	36	1.729.000,00
1389	COMPUTADOR AIO	36	1.729.000,00
1390	IMPRESORA MULTIFUNCIONAL	12	1.059.000,00



PLACA	DESCRIPCION	VIDA UTIL	VALOR
1394	ACCESS POINT 421N	36	3.026.780,00
1395	ACCESS POINT 421N	36	3.026.780,00
1396	ACCESS POINT 421N	36	3.026.780,00
1397	ACCESS POINT 421N	36	3.026.780,00
1398	SWITCH 48 PUERTOS N3048	36	12.980.494,00
1399	SCANNER CON SOFTWARE I3400 SERIE 53250555	36	15.439.975,00
1400	CAMA PLANA KODAK A3 SERIE 52651328	36	3.970.525,00
1401	EQUIPO PORTÁTIL HP ELITEBOOK 840 G3 INTEL CORE I7	36	2.470.667,00
1402	EQUIPO PORTÁTIL HP ELITEBOOK 840 G3 INTEL CORE I7	36	2.470.667,00
1403	Multifuncional HP Laserjet M577DI	36	3.219.000,00
1405	MONITOR HP V244H	12	501.039,00
1406	MONITOR HP V244H	12	501.039,00
1407	DOCKING STATION HP ULTRASLIM 2013	12	268.815,00
1408	DOCKING STATION HP ULTRASLIM 2013	12	268.815,00
1409	TECLADO	12	39.587,00
1410	TECLADO	12	39.587,00
1411	MOUSE	12	26.391,00
1412	MOUSE	12	26.391,00
1435	SERVIDOR DE ALTURA COMPLETA COMPATIBLE CON EL BLADE M100e	36	46.473.900,00
1446	ALMACENAMIENTO NAS	36	68.244.473,00
1447	FORTIGATE -301E HARDWARE PLUS 24X7 FORTICARE AND FORTIGUARD UNIFIED (UTM) PROTECTION	36	79.428.305,00
1448	FORTIGATE -301E HARDWARE PLUS 24X7 FORTICARE AND FORTIGUARD UNIFIED (UTM) PROTECTION	36	79.428.305,00
1454	Impresora multifuncional laser monocromatica HP Lase Jet M630F Duplex	12	1.041.292,00
1455	Multifuncional HP OFFICEJET PRO 8600A PLUS Referenci: CM755A#AKY	12	1,00
1456	Impresora Multifuncional HP Laserjet 2	24	2.848.067,00
1463	PORTATIL PROBOOK	12	274.771,00
1464	PORTATIL PROBOOK	12	274.771,00
1465	PORTATIL PROBOOK	12	237.846,00
1466	PORTÁTIL PROBOOK	12	274.771,00
1470	RACK	12	1.958.183,00
1521	VIDEOBEAM EPSON	12	1,00
1528	COMPUTADOR PORTATIL LENOVO	12	237.846,00
1552	SISTEMA DE ALMACENAMIENTO MD3600	98	27.840.000,00
1553	SISTEMA DE ALMACENAMIENTO POWER VAULT MD1220/ MARCA DELL/ RACK	80	53.683.259,00
1555	GABINETE RACK 42U GABINETE RACK 42U	110	9.860.000,00
1556	SISTEMA DE COPIAS DE RESPALDO EN CINTA	99	26.680.000,00
1557	SERVIDOR TIPO BLADE	97	5.800.000,00
1558	SERVIDOR TIPO BLADE	97	5.800.000,00



PLACA	DESCRIPCION	VIDA UTIL	VALOR
1559	SERVIDOR TIPO BLADE	97	5.800.000,00
1560	SERVIDOR TIPO BLADE	97	5.800.000,00
1561	SERVIDORES MARCA DELL POWEREDGE M520 BLADE SERVER	78	18.776.841,00
1562	SERVIDORES MARCA DELL POWEREDGE M520 BLADE SERVER	78	18.776.841,00
1563	SERVIDORES MARCA DELL POWEREDGE M520 BLADE SERVER	78	18.776.841,00
1564	SERVIDORES MARCA DELL POWEREDGE M520 BLADE SERVER	78	18.776.841,00
1565	GABINETE MODULAR ENCLOSURE	99	27.840.000,00
1566	SWITCH APILABLE 24 PUERTOS GIGABIT	103	2.900.000,00
1567	SWITCH APILABLE 24 PUERTOS GIGABIT	103	2.900.000,00
1568	SWITCH APILABLE 48 PUERTOS GIGABIT ETHERNET NIVEL 3	103	3.480.000,00
1569	SWITCH APILABLE 48 PUERTOS GIGABIT ETHERNET NIVEL 3	103	3.480.000,00
1570	SWITCH APILABLE 48 PUERTOS GIGABIT ETHERNET NIVEL 3 MODELO DE ADMINISTRACION	94	10.208.000,00
1571	IMAC DE 27 Pulg 3/3 QC MF885	72	6.148.010,00
1572	IMAC DE 27 Pulg 3/3 QC MF885	72	6.148.010,00
1573	COMPUTADO HP SMALL FORM FACTORSFF MODELO ELITE DESCK 800	90	3.010.951,00
1574	COMPUTADO HP SMALL FORM FACTORSFF MODELO ELITE DESCK 800	90	3.010.951,00
1575	COMPUTADO HP SMALL FORM FACTORSFF MODELO ELITE DESCK 800	90	3.010.951,00
1576	COMPUTADO HP SMALL FORM FACTORSFF MODELO ELITE DESCK 800	90	3.010.951,00
1577	COMPUTADOR HP ELITE 8300 SFF B8V90LT CORE I7	102	3.603.019,00
1578	COMPUTADOR HP ELITE 8300 SFF B8V90LT CORE I7	102	3.603.019,00
1579	COMPUTADOR HP ELITE 8300 SFF B8V90LT CORE I7	102	3.603.019,00
1580	COMPUTADOR HP ELITE 8300 SFF B8V90LT CORE I7	102	3.603.019,00
1581	COMPUTADOR HP ELITE 8300 SFF B8V90LT CORE I7	102	3.603.019,00
1582	COMPUTADOR HP ELITE 8300 SFF B8V90LT CORE I7	102	3.603.019,00
1583	COMPUTADOR HP ELITE 8300 SFF B8V90LT CORE I7	102	3.603.019,00
1584	COMPUTADOR HP ELITE 8300 SFF B8V90LT CORE I7	102	3.603.019,00
1585	COMPUTADOR HP ELITE 8300 SFF B8V90LT CORE I7	102	3.603.019,00
1586	COMPUTADOR HP ELITE 8300 SFF B8V90LT CORE I7	102	3.603.019,00
1587	COMPUTADOR HP QV985AV PRO6300 SFF HB APC 14312400	101	2.010.488,00
1588	COMPUTADOR HP QV985AV PRO6300 SFF HB APC 14312400	101	2.010.488,00
1589	COMPUTADOR HP QV985AV PRO6300 SFF HB APC 14312400	101	2.010.488,00
1590	COMPUTADOR HP QV985AV PRO6300 SFF HB APC 14312400	101	2.010.488,00
1591	COMPUTADOR HP QV985AV PRO6300 SFF HB APC 14312400	101	2.010.488,00
1592	COMPUTADOR HP QV985AV PRO6300 SFF HB APC 14312400	101	2.010.488,00
1593	COMPUTADOR HP QV985AV PRO6300 SFF HB APC 14312400	101	2.010.488,00
1594	COMPUTADOR HP QV985AV PRO6300 SFF HB APC 14312400	101	2.010.488,00
1595	COMPUTADOR HP QV985AV PRO6300 SFF HB APC 14312400	101	2.010.488,00
1596	COMPUTADOR HP QV985AV PRO6300 SFF HB APC 14312400	101	2.010.488,00



PLACA	DESCRIPCION	VIDA UTIL	VALOR
1597	COMPUTADOR HP QV985AV PRO6300 SFF HB APC 14312400	101	2.010.488,00
1598	COMPUTADOR HP QV985AV PRO6300 SFF HB APC 14312400	101	2.010.488,00
1599	COMPUTADOR HP QV985AV PRO6300 SFF HB APC 14312400	101	2.010.488,00
1600	COMPUTADOR HP QV985AV PRO6300 SFF HB APC 14312400	101	2.010.488,00
1601	COMPUTADOR HP QV985AV PRO6300 SFF HB APC 14312400	101	2.010.488,00
1602	COMPUTADOR HP QV985AV PRO6300 SFF HB APC 14312400	101	2.010.488,00
1603	COMPUTADOR HP QV985AV PRO6300 SFF HB APC 14312400	101	2.010.488,00
1604	COMPUTADOR HP QV985AV PRO6300 SFF HB APC 14312400	101	2.010.488,00
1605	COMPUTADOR HP QV985AV PRO6300 SFF HB APC 14312400	101	2.010.488,00
1606	COMPUTADOR HP QV985AV PRO6300 SFF HB APC 14312400	101	2.010.488,00
1607	COMPUTADOR HP QV985AV PRO6300 SFF HB APC 14312400	101	2.010.488,00
1608	COMPUTADOR HP QV985AV PRO6300 SFF HB APC 14312400	101	2.010.488,00
1609	COMPUTADOR HP QV985AV PRO6300 SFF HB APC 14312400	101	2.010.488,00
1610	COMPUTADOR HP QV985AV PRO6300 SFF HB APC 14312400	101	2.010.488,00
1611	COMPUTADOR HP QV985AV PRO6300 SFF HB APC 14312400	101	2.010.488,00
1612	COMPUTADOR HP QV985AV PRO6300 SFF HB APC 14312400	101	2.010.488,00
1613	COMPUTADOR HP QV985AV PRO6300 SFF HB APC 14312400	101	2.010.488,00
1614	COMPUTADOR HP QV985AV PRO6300 SFF HB APC 14312400	101	2.010.488,00
1615	COMPUTADOR HP QV985AV PRO6300 SFF HB APC 14312400	101	2.010.488,00
1616	COMPUTADOR HP QV985AV PRO6300 SFF HB APC 14312400	101	2.010.488,00
1617	COMPUTADOR HP QV985AV PRO6300 SFF HB APC 14312400	101	2.010.488,00
1618	COMPUTADOR HP QV985AV PRO6300 SFF HB APC 14312400	101	2.010.488,00
1619	COMPUTADOR HP QV985AV PRO6300 SFF HB APC 14312400	101	2.010.488,00
1620	COMPUTADOR HP QV985AV PRO6300 SFF HB APC 14312400	101	2.010.488,00
1621	COMPUTADOR HP QV985AV PRO6300 SFF HB APC 14312400	101	2.010.488,00
1622	COMPUTADOR HP QV985AV PRO6300 SFF HB APC 14312400	101	2.010.488,00
1623	COMPUTADOR HP QV985AV PRO6300 SFF HB APC 14312400	101	2.010.488,00
1624	COMPUTADOR HP QV985AV PRO6300 SFF HB APC 14312400	101	2.010.488,00
1625	COMPUTADOR HP QV985AV PRO6300 SFF HB APC 14312400	101	2.010.488,00
1626	COMPUTADOR HP QV985AV PRO6300 SFF HB APC 14312400	101	2.010.488,00
1627	COMPUTADOR HP QV985AV PRO6300 SFF HB APC 14312400	101	2.010.488,00
1628	COMPUTADOR HP QV985AV PRO6300 SFF HB APC 14312400	101	2.010.488,00
1629	COMPUTADOR HP QV985AV PRO6300 SFF HB APC 14312400	101	2.010.488,00
1630	COMPUTADOR HP QV985AV PRO6300 SFF HB APC 14312400	101	2.010.488,00
1631	COMPUTADOR HP QV985AV PRO6300 SFF HB APC 14312400	101	2.010.488,00
1632	COMPUTADOR HP QV985AV PRO6300 SFF HB APC 14312400	101	2.010.488,00
1633	COMPUTADOR HP QV985AV PRO6300 SFF HB APC 14312400	101	2.010.488,00
1634	COMPUTADOR HP QV985AV PRO6300 SFF HB APC 14312400	101	2.010.488,00



PLACA	DESCRIPCION	VIDA UTIL	VALOR
1635	COMPUTADOR HP QV985AV PRO6300 SFF HB APC 14312400	101	2.010.488,00
1636	COMPUTADOR HP QV985AV PRO6300 SFF HB APC 14312400	101	2.010.488,00
1637	COMPUTADOR HP QV985AV PRO6300 SFF HB APC 14312400	101	2.010.488,00
1638	COMPUTADOR HP QV985AV PRO6300 SFF HB APC 14312400	101	2.010.488,00
1639	COMPUTADOR HP QV985AV PRO6300 SFF HB APC 14312400	101	2.010.488,00
1640	COMPUTADOR HP QV985AV PRO6300 SFF HB APC 14312400	101	2.010.488,00
1641	COMPUTADOR HP QV985AV PRO6300 SFF HB APC 14312400	101	2.010.488,00
1642	COMPUTADOR HP QV985AV PRO6300 SFF HB APC 14312400	101	2.010.488,00
1643	COMPUTADOR HP QV985AV PRO6300 SFF HB APC 14312400	101	2.010.488,00
1644	COMPUTADOR HP QV985AV PRO6300 SFF HB APC 14312400	101	2.010.488,00
1645	COMPUTADOR HP QV985AV PRO6300 SFF HB APC 14312400	101	2.010.488,00
1646	COMPUTADOR HP QV985AV PRO6300 SFF HB APC 14312400	101	2.010.488,00
1647	COMPUTADOR HP QV985AV PRO6300 SFF HB APC 14312400	101	2.010.488,00
1648	COMPUTADOR HP QV985AV PRO6300 SFF HB APC 14312400	101	2.010.488,00
1649	COMPUTADOR HP QV985AV PRO6300 SFF HB APC 14312400	101	2.010.488,00
1650	COMPUTADOR HP QV985AV PRO6300 SFF HB APC 14312400	101	2.010.488,00
1651	COMPUTADOR HP QV985AV PRO6300 SFF HB APC 14312400	101	2.010.488,00
1652	COMPUTADOR HP QV985AV PRO6300 SFF HB APC 14312400	101	2.010.488,00
1653	COMPUTADOR HP QV985AV PRO6300 SFF HB APC 14312400	101	2.010.488,00
1654	COMPUTADOR HP QV985AV PRO6300 SFF HB APC 14312400	101	2.010.488,00
1655	COMPUTADOR HP QV985AV PRO6300 SFF HB APC 14312400	101	2.010.488,00
1656	COMPUTADOR HP QV985AV PRO6300 SFF HB APC 14312400	101	2.010.488,00
1657	COMPUTADOR HP QV985AV PRO6300 SFF HB APC 14312400	101	2.010.488,00
1658	COMPUTADOR HP QV985AV PRO6300 SFF HB APC 14312400	101	2.010.488,00
1659	COMPUTADOR HP QV985AV PRO6300 SFF HB APC 14312400	101	2.010.488,00
1660	COMPUTADOR HP QV985AV PRO6300 SFF HB APC 14312400	101	2.010.488,00
1661	COMPUTADOR HP QV985AV PRO6300 SFF HB APC 14312400	101	2.010.488,00
1662	COMPUTADOR HP QV985AV PRO6300 SFF HB APC 14312400	101	2.010.488,00
1663	COMPUTADOR HP QV985AV PRO6300 SFF HB APC 14312400	101	2.010.488,00
1664	COMPUTADOR HP QV985AV PRO6300 SFF HB APC 14312400	101	2.010.488,00
1665	COMPUTADOR HP QV985AV PRO6300 SFF HB APC 14312400	101	2.010.488,00
1666	COMPUTADOR HP QV985AV PRO6300 SFF HB APC 14312400	101	2.010.488,00
1667	COMPUTADOR HP QV985AV PRO6300 SFF HB APC 14312400	101	2.010.488,00
1668	COMPUTADOR HP QV985AV PRO6300 SFF HB APC 14312400	101	2.010.488,00
1669	COMPUTADOR HP QV985AV PRO6300 SFF HB APC 14312400	101	2.010.488,00
1670	COMPUTADOR HP QV985AV PRO6300 SFF HB APC 14312400	101	2.010.488,00
1671	COMPUTADOR HP QV985AV PRO6300 SFF HB APC 14312400	101	2.010.488,00
1672	COMPUTADOR HP QV985AV PRO6300 SFF HB APC 14312400	101	2.010.488,00



PLACA	DESCRIPCION	VIDA UTIL	VALOR
1673	COMPUTADOR HP QV985AV PRO6300 SFF HB APC 14312400	101	2.010.488,00
1674	COMPUTADOR HP QV985AV PRO6300 SFF HB APC 14312400	101	2.010.488,00
1675	COMPUTADOR HP QV985AV PRO6300 SFF HB APC 14312400	101	2.010.488,00
1676	COMPUTADOR HP QV985AV PRO6300 SFF HB APC 14312400	101	2.010.488,00
1677	COMPUTADOR PORTATIL HP 4430	64	1.899.000,00
1678	COMPUTADOR PORTATIL HP 4430S INTEL	114	2.084.707,00
1679	COMPUTADOR PORTATIL HP 4430S INTEL	114	2.084.707,00
1680	COMPUTADOR PORTATIL HP 4430S INTEL	114	2.084.707,00
1681	COMPUTADOR PORTATIL HP 4430S INTEL	114	2.084.707,00
1682	COMPUTADOR PORTATIL HP 4430S INTEL	114	2.084.707,00
1684	COMPUTADOR PORTATIL HP 4430S INTEL	114	2.084.707,00
1685	COMPUTADOR PORTATIL HP 4430S INTEL	114	2.084.707,00
1686	COMPUTADOR PORTATIL HP 4430S INTEL	114	2.084.707,00
1687	COMPUTADOR PORTATIL HP 4430S INTEL	114	2.084.707,00
1688	COMPUTADOR PORTATIL MAC 13/3	101	5.844.430,00
1689	COMPUTADOR PORTATIL MAC 13/3	101	5.844.430,00
1690	COMPUTADOR PORTATIL MAC 13/3	101	5.844.430,00
1691	COMPUTADOR PORTATIL MAC 13/3	101	5.844.430,00
1692	PORTATIL LENOVO Z40/C17	72	1.899.000,00
1693	PORTATIL LENOVO Z40/C17	72	1.899.000,00
1694	PORTATIL LENOVO Z40/C17	72	1.899.000,00
1695	PORTATIL LENOVO Z40/C17	72	1.899.000,00
1696	PORTATIL LENOVO Z40/C17	72	1.899.000,00
1697	PORTATIL LENOVO Z40/C17	72	1.899.000,00
1698	PORTATIL LENOVO Z40/C17	72	1.899.000,00
1699	COMPUTADO HP SMALL FORM FACTORSFF MODELO ELITE DESCK 800 AMPLIACION DE MEMORIA	90	4.011.317,00
1700	COMPUTADO HP SMALL FORM FACTORSFF MODELO ELITE DESCK 800 AMPLIACION DE MEMORIA	90	4.011.317,00
1701	ESCANER PARA DOCUMENTOS MARCA KODAK	101	3.680.239,00
1702	ESCANER PARA DOCUMENTOS MARCA KODAK	101	3.680.239,00
1705	IMPRESORA MONOCROMATICA LEXMARKT654DN/ CON BANDEJA LEXMARK 30G0802 Y MEMORIA ADICIONAL 512 GB P/IMPRESORA T654	91	5.780.207,00
1706	IMPRESORA MONOCROMATICA LEXMARKT654DN/ CON BANDEJA LEXMARK 30G0802 Y MEMORIA ADICIONAL 512 GB P/IMPRESORA T654	91	5.780.207,00
1707	IMPRESORA MONOCROMATICA LEXMARKT654DN/ CON BANDEJA LEXMARK 30G0802 Y MEMORIA ADICIONAL 512 GB P/IMPRESORA T654	91	5.780.207,00
1708	TABLA DIGITALIZADORA WACOM 5 TOUCH LARGE PTH850	93	3.660.835,00
1709	TABLA DIGITALIZADORA WACOM 5 TOUCH LARGE PTH850	93	3.660.835,00
1710	CONTROLADORA DE ACCESO WI/FI	94	2.320.000,00
1728	Impresora multifuncional HP	24	1.120.879,00
1736	Computador Portatil Hp	60	2.564.367,00
1737	Computador Portatil Hp	60	2.564.367,00



PLACA	DESCRIPCION	VIDA UTIL	VALOR
1739	Computador Portatil Hp 240	60	1.600.000,00
1740	Computador Portatil Hp 240	60	1.600.000,00
1742	Computador Portatil Acer Aspire	60	800.987,00
1744	Escaner Epson	60	74.181,00
1745	Computador Portatil Dell	60	2.234.367,00
1746	Computador Portatil Dell	60	2.234.367,00
1749	Computador de Escritorio	60	151.000,00
1751	Computador Portatil Lenovo	60	4.135.300,00
1752	Computador Portatil	60	727.050,00
1753	Computador Portatil Asus	60	579.614,00
1754	Computador de escritorio	60	1.959.250,00
1755	UPS 30 KVA	120	36.918.068,53
1756	Switch	60	348.000,00
1757	Computador Portátil	60	2.564.367,00
1758	Computador Portatil	60	2.118.985,00
1759	COMPUTADOR PORTATIL	60	690.972,00
1760	MONITOR PARA COMPUTADOR	60	143.621,00
1761	COMPUTADOR PORTATIL	60	1.365.417,00
1762	DOCKING STATION	60	139.662,00
1763	COMPUTADOR PORTATIL	60	163.583,00
1764	DOCKING STATION	60	90.331,00
1765	DOCKING STATION	60	90.331,00
1766	COMPUTADOR PORTATIL	35	1.365.417,00
1767	DOCKING STATION	60	90.331,00
1768	COMPUTADOR PORTATIL	60	1.365.417,00
1769	COMPUTADOR PORTATIL	60	690.972,00
1770	MONITOR PARA COMPUTADOR	60	108.625,00
1771	COMPUTADOR PORTATIL	60	1.365.417,00
1772	COMPUTADOR PORTATIL	60	690.972,00
1773	COMPUTADOR PORTATIL	60	2.234.367,00
1774	DOCKING STATION	60	90.331,00
1775	MONITOR PARA COMPUTADOR	60	162.444,00
1776	COMPUTADOR PORTATIL	60	1.127.263,00
1777	COMPUTADOR PORTATIL	60	693.456,00
1778	COMPUTADOR PORTATIL	60	1.365.417,00
1779	COMPUTADOR PORTATIL	60	690.972,00
1780	DOCKING STATION	60	90.331,00
1781	DOCKING STATION	60	90.331,00



PLACA	DESCRIPCION	VIDA UTIL	VALOR
1782	MONITOR PARA COMPUTADOR	60	108.625,00
1783	COMPUTADOR PORTATIL	60	690.972,00
1784	COMPUTADOR PORTATIL	60	690.972,00
1785	COMPUTADOR PORTATIL	60	981.500,00
1786	MONITOR PARA COMPUTADOR	60	163.583,00
1787	COMPUTADOR PORTATIL	60	690.972,00
1788	MONITOR PARA COMPUTADOR	60	108.625,00
1789	MONITOR PARA COMPUTADOR	60	162.444,00
1790	MONITOR PARA COMPUTADOR	60	108.625,00
1791	MONITOR PARA COMPUTADOR	60	108.625,00
1792	COMPUTADOR PORTATIL	60	1.127.263,00
1793	MONITOR PARA COMPUTADOR	60	108.625,00
1794	DOCKING STATION	60	139.662,00
1795	MONITOR PARA COMPUTADOR	60	143.621,00
1796	DISCO	60	344.535,00
1797	MONITOR PARA COMPUTADOR	60	70.420,00
1798	MONITOR PARA COMPUTADOR	60	108.625,00
1799	DOCKING STATION	60	139.662,00
1800	Computador de escritorio	60	507.068,00
1801	DOCKING STATION	60	90.331,00
1802	COMPUTADOR PORTATIL	60	1.365.417,00
1803	DOCKING STATION	60	139.662,00
1804	COMPUTADOR PORTATIL	60	690.972,00
1805	COMPUTADOR PORTATIL	60	1.127.263,00
1806	COMPUTADOR PORTATIL	60	690.972,00
1807	DOCKING STATION	60	90.331,00
1808	MONITOR PARA COMPUTADOR	60	70.420,00
1809	MONITOR PARA COMPUTADOR	60	108.625,00
1810	DOCKING STATION	60	90.331,00
1811	COMPUTADOR PORTATIL	60	623.724,00
1812	DOCKING STATION	60	90.331,00
1813	DOCKING STATION	60	90.331,00
1814	DOCKING STATION	60	90.331,00
1815	MONITOR PARA COMPUTADOR	60	163.583,00
TOTAL			1.327.152.381,53

167502 Terrestre:

Refleja un saldo de **\$291.051.805,00**

Esta Subcuenta refleja el valor de los bienes adquiridos por la Agencia que son de uso permanente en el desarrollo de las actividades de la entidad y está compuesta por los siguientes elementos con sus vidas útiles en meses:

PLACA	DESCRIPCION	VIDA UTIL	VALOR
894	TOYOTA PRADO 5 PUERTAS NO. 1GRA517844 T	120	84.000.000,00
444	AUTOMOVIL MARCA FAW/ LINEA H7/ MODELO 2013/ PLACA OCK 210/ NO. MOTOR CA6V1000086/ NO CHASIS LFPH6BCN6C1L00225	120	32.000.000,00
894	TOYOTA PRADO 5 PUERTAS NO. 1GRA517844 T	120	84.000.000,00
1154	AUTOMOVIL DE PLACA OCK084 CON NUMERO DE MOTOR L380004607 DE SERVICIO OFICIAL/ NUMERO DEL CHASIS LFPH5ACC2B1E16986	120	22.500.000,00
1155	AUTOMOVIL DE PLACA OCK083 CON NUMERO DE MOTOR L380004548 DE SERVICIO OFICIAL/ NUMERO DEL CHASIS LFPH5ACC1B1E17305	120	18.000.000,00
1156	AUTOMOVIL DE PLACA OCK082 CON NUMERO DE MOTOR L380004582 DE SERVICIO OFICIAL/ NUMERO DEL CHASIS LFPH5ACCXB1E16802	120	22.500.000,00
1723	CAMPERO VOLKSWAGEN TIGUAN TREND & FUN 2 OT A/T	60	52.817.812,00
1725	CAMPERO CHEVROLET TRAILBLAZER 2.8 L E4 AT LTZ	60	59.233.993,00
TOTAL			291.051.805,00

168002 Equipo de Restaurante y Cafetería:

Refleja un saldo de **\$ 4.152.600,00**

Esta Subcuenta refleja el valor de los bienes adquiridos por la Agencia que son de uso permanente en el desarrollo de las actividades de la entidad y está compuesta por los siguientes elementos con sus vidas útiles en meses:

PLACA	DESCRIPCION	VIDA UTIL	VALOR
1072	HORNO MICRO ONDAS ELECTRULUZ MODELO EMMN311D2SM	12	243.600,00
1738	NEVERA	60	379.856,00
4	NEVECOM SAMSUNG 564L RF67DEP Pulgi	120	3.909.000,00
TOTAL			4.152.600,00

1685 - DEPRECIACIÓN ACUMULADA DE PROPIEDADES, PLANTA Y EQUIPO (CR)

Representa el valor acumulado de la pérdida sistemática de la capacidad operativa de la propiedad, planta y equipo por el consumo del potencial de servicio o de los beneficios económicos futuros que incorpora el activo, la cual se estima teniendo en cuenta la vida útil y las pérdidas por deterioro reconocidas.

La desagregación por cuenta, es la siguiente:

CUENTA	DESCRIPCIÓN	2020	2021	VARIACIÓN	%
1685	DEPRECIACIÓN ACUMULADA PROPIEDAD, PLANTA Y EQUIPO (CR)	-1.343.565.318,99	-1.546.367.809,73	-202.802.490,74	15,09%
168504	Maquinaria y equipo	-56.660.942,03	-62.869.904,20	-6.208.962,17	10,96%
168506	Muebles, enseres y equipo de oficina	-120.350.588,49	-122.658.286,22	-2.307.697,73	1,92%
168507	Equipos de comunicación y computación	-1.019.333.020,63	-1.176.622.255,28	-157.289.234,65	15,43%
168508	Equipos de transporte, tracción y elevación	-144.994.341,74	-181.542.393,83	-36.548.052,09	25,21%
168509	Equipos de comedor, cocina, despensa y hotelería	-2.226.426,10	-2.674.970,20	-448.544,10	20,15%

Lo más representativo se encuentra en las cuentas 167002 - Equipo de computación y su contrapartida de la depreciación, cuenta 168507, teniendo la adquisición de UPS y la donación de equipos por parte de GIZ FONDO VIVIR LA PAZ (*DEUTSCHE GESELLSCHAFT FUR TECHNISCHE ZUSAMMEN*) por valor de \$126.133.853 durante el 2021.

El área responsable de informar sobre los movimientos de los activos y sus respectivas depreciaciones es el Grupo Interno de Trabajo de Servicios Administrativos, quien genera las entradas, salidas y reportes en el aplicativo alterno SOFÍA, e informa al Grupo de Gestión Financiera para registro de comprobante contable manual de los activos de APC Colombia en SIIF Nación II.

El método de depreciación utilizado por APC Colombia es el de línea recta, tomando como referencia la vida útil establecida en el manual de estimaciones. El responsable de informar sobre los movimientos de los activos y sus respectivas depreciaciones es el funcionario de almacén, quien genera el reporte de Sofía para el registro de ingresos, salidas y depreciación de los activos de APC Colombia en SIIF Nación.

La variación presentada en la depreciación se debe a los siguientes factores:

De acuerdo a la revisión anual realizada sobre los activos de la entidad en relación a la vida útil que estos prestan, se señalan los factores utilizados para determinar en los casos en los que se identifican necesario ampliar la vida útil de estos bienes.

- Factores internos de uso
- Soporte y garantía de fábrica
- Obsolescencia tecnológica

Los indicadores internos y externos tomados para evaluar la vida útil remanente son:

- Factores internos de uso
- Cambios y/o renovación tecnológica.
- Obsolescencia tecnológica.
- Mantenimientos realizados a los dispositivos.
- Soporte y garantía de los bienes.

A continuación, se detallan los elementos registrados en esta subcuenta con su depreciación acumulada por cuenta contable:

CUENTA	DESCRIPCIÓN	2020	2021	VARIACIÓN	%
1685	DEPRECIACIÓN ACUMULADA PROPIEDAD, PLANTA Y EQUIPO (CR)	-1.343.565.318,99	-1.546.367.809,73	-202.802.490,74	15,09%
168504	Maquinaria y equipo	-56.660.942,03	-62.869.904,20	-6.208.962,17	10,96%
168504009	Herramientas y accesorios	-32.029.681,50	-35.679.872,64	-3.650.191,14	11,40%
168504012	Equipo de ayuda audiovisual	-24.631.260,53	-27.190.031,56	-2.558.771,03	10,39%
168506	Muebles, enseres y equipo de oficina	-120.350.588,49	-122.658.286,22	-2.307.697,73	1,92%
168506001	Muebles y enseres	-120.350.588,49	-122.483.391,02	-2.132.802,53	1,77%
168506002	Equipo y máquina de oficina	0,00	-174.895,20	-174.895,20	100,00%
168507	Equipos de comunicación y computación	-1.019.333.020,63	-1.176.622.255,28	-157.289.234,65	15,43%
168507001	Equipo de comunicación	-83.408.534,88	-96.062.453,89	-12.653.919,01	15,17%
168507002	Equipo de computación	-935.924.485,75	-1.080.559.801,39	-144.635.315,64	15,45%
168508	Equipos de transporte, tracción y elevación	-144.994.341,74	-181.542.393,83	-36.548.052,09	25,21%
168508002	Terrestre	-144.994.341,74	-181.542.393,83	-36.548.052,09	25,21%
168509	Equipos de comedor, cocina, despensa y hotelería	-2.226.426,10	-2.674.970,20	-448.544,10	20,15%
168509002	Equipo de restaurante y cafetería	-2.226.426,10	-2.674.970,20	-448.544,10	20,15%

168504- Maquinaria y Equipo:

Refleja un saldo total de \$ **-62.869.904,20**

A continuación, se detallan los elementos registrados en esta subcuenta con su depreciación acumulada así:

- Herramientas y accesorios: Por valor de \$-35.679.872,64

Numero Activo	nombre	vida Util	Depreciación
1039	EQUIPO DE LECTURA FIJO / ANTENA Y RIDERS	180	6.664.260,80
1040	EQUIPO DE LECTURA FIJO / ANTENA Y RIDERS	180	6.664.260,80
1032	IMPRESORA DE ETIQUETAS RFID	180	6.272.968,75
1031	LECTOR TERMINAL MOVIL	180	6.302.733,81
1046	CAJA FUERTE LAMINA 1/8	12	794.600,00
1048	KIT DE 4 MARCADORES CAPTURADOR	12	719.200,00
1051	DISPOSITIVOS LASER / TABLERO DIGITAL MULTIMEDIA PDI / PORTATIL CORPORATIVO/ LAPIZ OPTICO	180	1.065.504,63
1050	DISPOSITIVOS LASER / TABLERO DIGITAL MULTIMEDIA PDI / PORTATIL CORPORATIVO/ LAPIZ OPTICO	180	1.065.504,63
1052	DISPOSITIVOS LASER / TABLERO DIGITAL MULTIMEDIA PDI/LAPIZ OPTICO/ CONTROL Y CARGADOR	180	2.173.067,24
1049	DISPOSITIVOS LASER / TABLERO DIGITAL MULTIMEDIA PDI / PORTATIL CORPORATIVO/ LAPIZ OPTICO	180	1.065.504,74
1053	DISPOSITIVOS LASER / TABLERO DIGITAL MULTIMEDIA PDI/LAPIZ OPTICO/ CONTROL Y CARGADOR	180	2.173.067,24
1047	KIT DE 4 MARCADORES CAPTURADOR	12	719.200,00
			35.679.872,64

- Equipo de ayuda audiovisual: Por valor de \$-27.190.031,56

Numero Activo	nombre	vida Útil	Depreciación
1036	GRABADORAS DE VOZ DIGITAL MARCA SONY	12	217.106,00
1035	GRABADORAS DE VOZ DIGITAL MARCA SONY	12	217.106,00
1038	FP33 MEZCLADOR ESTEREO DE TRES CANALES	180	3.357.371,10
1045	CAMARA DE VIDEO FULL HDE / VIDEO CAMARA SONY NEX VG10	180	4.357.033,74
1044	CAMARA FOTOGRAFICA DIGITAL / CAMARA NIKON D800 CUERPO CON BATERIA/ CARGADOR CORREA/ CAB	180	12.148.143,16
1033	MULTOBOX BM24	180	1.836.757,56
1043	CAMARA FOTOGRAFICA DIGITAL TIPO POQUET 16MP CCD DE ALTA RESOLUCION NIKON COOPLIX S3300	12	322.369,00
1037	GRABADORAS DE VOZ DIGITAL MARCA SONY	12	217.106,00
1041	CAMARA FOTOGRAFICA DIGITAL TIPO POQUET 16MP CCD DE ALTA RESOLUCION NIKON COOPLIX S3300	12	322.369,00
1042	CAMARA FOTOGRAFICA DIGITAL TIPO POQUET 16MP CCD DE ALTA RESOLUCION NIKON COOPLIX S3300	12	322.369,00
1034	MICROFONO INALAMBRICO PROFECIONAL / SHURE PGX24 SM58	12	1.623.684,00
1271	SENNHEISER MICROFONO EW100ENG G3	180	973.617,00
1272	MONOPODE FLUIDO MANFROTTO MVM500A	12	1.275.000,00
			27.190.031,56

168506 Muebles, Enseres y equipo de Oficina:

Refleja un saldo de \$ **-122.658.286,22**

A continuación, se detallan los elementos registrados en la subcuenta con su depreciación acumulada:

- Muebles y enseres: Por valor de \$-122.483.391,02

Numero Activo	nombre	vida Útil	Depreciación
1073	VENTILADOR BIONARIRE DE TORRE CON TEMPORIZADOR DE 2 HORAS MODELO BT38	12	120.050,00
1079	VENTILADOR BIONARIRE DE TORRE CON TEMPORIZADOR DE 2 HORAS MODELO BT38	12	120.050,00
1074	VENTILADOR BIONARIRE DE TORRE CON TEMPORIZADOR DE 2 HORAS MODELO BT38	12	120.050,00
1075	VENTILADOR BIONARIRE DE TORRE CON TEMPORIZADOR DE 2 HORAS MODELO BT38	12	120.050,00
974	FOLDERAMA METALICO	12	1.160.000,00
1077	VENTILADOR BIONARIRE DE TORRE CON TEMPORIZADOR DE 2 HORAS MODELO BT38	12	120.050,00
973	FOLDERAMA METALICO	12	1.160.000,00
1080	VENTILADOR BIONARIRE DE TORRE CON TEMPORIZADOR DE 2 HORAS MODELO BT38	12	120.050,00
1078	VENTILADOR BIONARIRE DE TORRE CON TEMPORIZADOR DE 2 HORAS MODELO BT38	12	120.050,00



Numero Activo	nombre	vida Útil	Depreciación
1076	VENTILADOR BIONARIRE DE TORRE CON TEMPORIZADOR DE 2 HORAS MODELO BT38	12	120.050,00
935	SILLA CON ESPALDAR	12	522.000,00
1027	PERSIANAS ENROLLABLES EN SCREEN SOLAR FILTRO UV	12	90.927,00
1026	PERSIANAS ENROLLABLES EN SCREEN SOLAR FILTRO UV	12	90.927,00
932	SILLA CON ESPALDAR	12	522.000,00
931	SILLA CON ESPALDAR	12	522.000,00
933	SILLA CON ESPALDAR	12	522.000,00
928	SILLA CON ESPALDAR	12	522.000,00
934	SILLA CON ESPALDAR	12	522.000,00
1029	PERSIANAS ENROLLABLES EN SCREEN SOLAR FILTRO UV	12	90.927,00
1023	PERSIANAS ENROLLABLES EN SCREEN SOLAR FILTRO UV	12	90.927,00
1025	PERSIANAS ENROLLABLES EN SCREEN SOLAR FILTRO UV	12	90.927,00
1022	PERSIANAS ENROLLABLES EN SCREEN SOLAR FILTRO UV	12	90.927,00
938	SILLA CON ESPALDAR	12	522.000,00
1030	PERSIANAS ENROLLABLES EN SCREEN SOLAR FILTRO UV	12	90.927,00
980	BIBLIOTECA BAJA MADERA DE 16 MM	12	638.000,00
936	SILLA CON ESPALDAR	12	522.000,00
1028	PERSIANAS ENROLLABLES EN SCREEN SOLAR FILTRO UV	12	90.927,00
929	SILLA CON ESPALDAR	12	522.000,00
927	SILLA CON ESPALDAR	12	522.000,00
981	BIBLIOTECA BAJA MADERA DE 16 MM	12	638.000,00
937	SILLA CON ESPALDAR	12	522.000,00
1024	PERSIANAS ENROLLABLES EN SCREEN SOLAR FILTRO UV	12	90.927,00
930	SILLA CON ESPALDAR	12	522.000,00
1021	PERSIANAS ENROLLABLES EN SCREEN SOLAR FILTRO UV	12	90.927,00
966	MESA DE JUNTAS	120	1.550.322,77
965	MUEBLE TODO USO EN MADECORE DE 16 MM ENCHAPADO EN FORMICA	12	858.400,00
982	BIBLIOTECA BAJA MADERA DE 16 MM	12	638.000,00
454	CAMILLA DE PRIMEROS AUXILIOS	12	0,00
1102	PERSIANAS ENROLLABLES EN SCREEN SOLAR FILTRO UV	12	132.562,00
1091	PERSIANAS ENROLLABLES EN SCREEN SOLAR FILTRO UV	12	132.562,00
1097	PERSIANAS ENROLLABLES EN SCREEN SOLAR FILTRO UV	12	132.562,00
1111	PERSIANAS ENROLLABLES EN SCREEN SOLAR FILTRO UV	12	132.562,00
1106	PERSIANAS ENROLLABLES EN SCREEN SOLAR FILTRO UV	12	132.562,00
1110	PERSIANAS ENROLLABLES EN SCREEN SOLAR FILTRO UV	12	132.562,00
1101	PERSIANAS ENROLLABLES EN SCREEN SOLAR FILTRO UV	12	132.562,00
1103	PERSIANAS ENROLLABLES EN SCREEN SOLAR FILTRO UV	12	132.562,00
1104	PERSIANAS ENROLLABLES EN SCREEN SOLAR FILTRO UV	12	132.562,00
1099	PERSIANAS ENROLLABLES EN SCREEN SOLAR FILTRO UV	12	132.562,00
1109	PERSIANAS ENROLLABLES EN SCREEN SOLAR FILTRO UV	12	132.562,00
1086	PERSIANAS ENROLLABLES EN SCREEN SOLAR FILTRO UV	12	132.562,00
1082	PERSIANAS ENROLLABLES EN SCREEN SOLAR FILTRO UV	12	132.572,00
1096	PERSIANAS ENROLLABLES EN SCREEN SOLAR FILTRO UV	12	132.562,00



Numero Activo	nombre	vida Útil	Depreciación
1088	PERSIANAS ENROLLABLES EN SCREEN SOLAR FILTRO UV	12	132.562,00
1092	PERSIANAS ENROLLABLES EN SCREEN SOLAR FILTRO UV	12	132.562,00
1095	PERSIANAS ENROLLABLES EN SCREEN SOLAR FILTRO UV	12	132.562,00
1089	PERSIANAS ENROLLABLES EN SCREEN SOLAR FILTRO UV	12	132.562,00
1083	PERSIANAS ENROLLABLES EN SCREEN SOLAR FILTRO UV	12	132.562,00
1100	PERSIANAS ENROLLABLES EN SCREEN SOLAR FILTRO UV	12	132.562,00
1085	PERSIANAS ENROLLABLES EN SCREEN SOLAR FILTRO UV	12	132.562,00
1108	PERSIANAS ENROLLABLES EN SCREEN SOLAR FILTRO UV	12	132.562,00
1112	PERSIANAS ENROLLABLES EN SCREEN SOLAR FILTRO UV	12	132.562,00
1094	PERSIANAS ENROLLABLES EN SCREEN SOLAR FILTRO UV	12	132.562,00
1093	PERSIANAS ENROLLABLES EN SCREEN SOLAR FILTRO UV	12	132.562,00
1114	PERSIANAS ENROLLABLES EN SCREEN SOLAR FILTRO UV	12	132.562,00
1105	PERSIANAS ENROLLABLES EN SCREEN SOLAR FILTRO UV	12	132.562,00
1084	PERSIANAS ENROLLABLES EN SCREEN SOLAR FILTRO UV	12	132.562,00
1107	PERSIANAS ENROLLABLES EN SCREEN SOLAR FILTRO UV	12	132.562,00
1113	PERSIANAS ENROLLABLES EN SCREEN SOLAR FILTRO UV	12	132.562,00
1090	PERSIANAS ENROLLABLES EN SCREEN SOLAR FILTRO UV	12	132.562,00
1087	PERSIANAS ENROLLABLES EN SCREEN SOLAR FILTRO UV	12	132.562,00
1098	PERSIANAS ENROLLABLES EN SCREEN SOLAR FILTRO UV	12	132.562,00
1248	PERCHEROS METALICOS DE MINIMO 6 COLGADORES COLOR GRIS TORNADO ESTANDAR	12	209.999,00
1221	PERCHEROS METALICOS DE MINIMO 6 COLGADORES COLOR GRIS TORNADO	12	209.999,00
1200	TABLERO EN VIDRIO TEMPLADO DE 10MM CON UN SOLO FONDO MAS HERRAJES 80 CENTIMETROS DE ANCHO X 60 CENTIMETRO DE LARGO CON DILATADORES EN ALUMINIO CON PORTABORRADOR	12	250.000,00
1203	TABLERO EN VIDRIO TEMPLADO DE 10MM CON UN SOLO FONDO MAS HERRAJES 80 CENTIMETROS DE ANCHO X 60 CENTIMETRO DE LARGO CON DILATADORES EN ALUMINIO CON PORTABORRADOR	12	250.000,00
1232	PERCHEROS METALICOS DE MINIMO 6 COLGADORES COLOR GRIS TORNADO ESTANDAR	12	209.999,00
1245	PERCHEROS METALICOS DE MINIMO 6 COLGADORES COLOR GRIS TORNADO ESTANDAR	12	209.999,00
1240	PERCHEROS METALICOS DE MINIMO 6 COLGADORES COLOR GRIS TORNADO ESTANDAR	12	209.999,00
1233	PERCHEROS METALICOS DE MINIMO 6 COLGADORES COLOR GRIS TORNADO ESTANDAR	12	209.999,00
1249	PERCHEROS METALICOS DE MINIMO 6 COLGADORES COLOR GRIS TORNADO ESTANDAR	12	209.999,00
1225	PERCHEROS METALICOS DE MINIMO 6 COLGADORES COLOR GRIS TORNADO ESTANDAR	12	209.999,00
1195	TABLERO EN VIDRIO TEMPLADO DE 10MM CON UN SOLO FONDO MAS HERRAJES 80 CENTIMETROS DE ANCHO X 60 CENTIMETRO DE LARGO CON DILATADORES EN ALUMINIO CON PORTABORRADOR	12	250.000,00
1201	TABLERO EN VIDRIO TEMPLADO DE 10MM CON UN SOLO FONDO MAS HERRAJES 80 CENTIMETROS DE ANCHO X 60 CENTIMETRO DE LARGO CON DILATADORES EN ALUMINIO CON PORTABORRADOR	12	250.000,00



Numero Activo	nombre	vida Útil	Depreciación
1228	PERCHEROS METALICOS DE MINIMO 6 COLGADORES COLOR GRIS TORNADO ESTANDAR	12	209.999,00
1226	PERCHEROS METALICOS DE MINIMO 6 COLGADORES COLOR GRIS TORNADO ESTANDAR	12	209.999,00
1241	PERCHEROS METALICOS DE MINIMO 6 COLGADORES COLOR GRIS TORNADO ESTANDAR	12	209.999,00
1244	PERCHEROS METALICOS DE MINIMO 6 COLGADORES COLOR GRIS TORNADO ESTANDAR	12	209.999,00
1229	PERCHEROS METALICOS DE MINIMO 6 COLGADORES COLOR GRIS TORNADO ESTANDAR	12	209.999,00
1210	TABLERO EN VIDRIO TEMPLADO DE 10MM CON UN SOLO FONDO MAS HERRAJES 80 CENTIMETROS DE ANCHO X 60 CENTIMETRO DE LARGO CON DILATADORES EN ALUMINIO CON PORTABORRADOR	12	250.000,00
1206	TABLERO EN VIDRIO TEMPLADO DE 10MM CON UN SOLO FONDO MAS HERRAJES 80 CENTIMETROS DE ANCHO X 60 CENTIMETRO DE LARGO CON DILATADORES EN ALUMINIO CON PORTABORRADOR	12	250.000,00
1196	TABLERO EN VIDRIO TEMPLADO DE 10MM CON UN SOLO FONDO MAS HERRAJES 80 CENTIMETROS DE ANCHO X 60 CENTIMETRO DE LARGO CON DILATADORES EN ALUMINIO CON PORTABORRADOR	12	250.000,00
1214	ARCHIVADOR 3 GAVETAS F.E. HORIZONTAL (97X90X48) CON FRENTA EN FORMICA	12	820.002,00
1207	TABLERO EN VIDRIO TEMPLADO DE 10MM CON UN SOLO FONDO MAS HERRAJES 80 CENTIMETROS DE ANCHO X 60 CENTIMETRO DE LARGO CON DILATADORES EN ALUMINIO CON PORTABORRADOR	12	250.000,00
1263	ARCHIVADOR 2 GAVETAS F.E HORIZONTAL (70X90X48) CON FRENTA EN FORMICA	12	560.000,00
1265	ARCHIVADOR 2 GAVETAS F.E HORIZONTAL (70X90X48) CON FRENTA EN FORMICA	12	560.000,00
1239	PERCHEROS METALICOS DE MINIMO 6 COLGADORES COLOR GRIS TORNADO ESTANDAR	12	209.999,00
1247	PERCHEROS METALICOS DE MINIMO 6 COLGADORES COLOR GRIS TORNADO ESTANDAR	12	209.999,00
1202	TABLERO EN VIDRIO TEMPLADO DE 10MM CON UN SOLO FONDO MAS HERRAJES 80 CENTIMETROS DE ANCHO X 60 CENTIMETRO DE LARGO CON DILATADORES EN ALUMINIO CON PORTABORRADOR	12	250.000,00
1270	ARCHIVADOR 2 GAVETAS F.E HORIZONTAL (70X90X48) CON FRENTA EN FORMICA	12	560.000,00
1250	PERCHEROS METALICOS DE MINIMO 6 COLGADORES COLOR GRIS TORNADO ESTANDAR	12	209.999,00
1238	PERCHEROS METALICOS DE MINIMO 6 COLGADORES COLOR GRIS TORNADO ESTANDAR	12	209.999,00
1237	PERCHEROS METALICOS DE MINIMO 6 COLGADORES COLOR GRIS TORNADO ESTANDAR	12	209.999,00
1234	PERCHEROS METALICOS DE MINIMO 6 COLGADORES COLOR GRIS TORNADO ESTANDAR	12	209.999,00
1269	ARCHIVADOR 2 GAVETAS F.E HORIZONTAL (70X90X48) CON FRENTA EN FORMICA	12	560.000,00



Numero Activo	nombre	vida Útil	Depreciación
1246	PERCHEROS METALICOS DE MINIMO 6 COLGADORES COLOR GRIS TORNADO ESTANDAR	12	209.999,00
1218	PERCHEROS METALICOS DE MINIMO 6 COLGADORES COLOR GRIS TORNADO ESTANDAR	12	209.999,00
1223	PERCHEROS METALICOS DE MINIMO 6 COLGADORES COLOR GRIS TORNADO ESTANDAR	12	209.999,00
1220	PERCHEROS METALICOS DE MINIMO 6 COLGADORES COLOR GRIS TORNADO ESTANDAR	12	209.999,00
1242	PERCHEROS METALICOS DE MINIMO 6 COLGADORES COLOR GRIS TORNADO ESTANDAR	12	209.999,00
1235	PERCHEROS METALICOS DE MINIMO 6 COLGADORES COLOR GRIS TORNADO ESTANDAR	12	209.999,00
1253	MESA AUXILIAR PARA IMPRESORA CON COMPARTIMIENTOS PARA DIFERENTES TIPOS DE PAPEL, CON SUPERFICIE EN FORMICA DE 50 CM	12	630.002,00
1251	PERCHEROS METALICOS DE MINIMO 6 COLGADORES COLOR GRIS TORNADO ESTANDAR	12	209.999,00
1243	PERCHEROS METALICOS DE MINIMO 6 COLGADORES COLOR GRIS TORNADO ESTANDAR	12	209.999,00
1216	ARCHIVADOR 3 GAVETAS F.E. HORIZONTAL (97X90X48) CON FRENTE EN FORMICA	12	820.002,00
1231	PERCHEROS METALICOS DE MINIMO 6 COLGADORES COLOR GRIS TORNADO ESTANDAR	12	209.999,00
1236	PERCHEROS METALICOS DE MINIMO 6 COLGADORES COLOR GRIS TORNADO ESTANDAR	12	209.999,00
1224	PERCHEROS METALICOS DE MINIMO 6 COLGADORES COLOR GRIS TORNADO ESTANDAR	12	209.999,00
1205	TABLERO EN VIDRIO TEMPLADO DE 10MM CON UN SOLO FONDO MAS HERRAJES 80 CENTIMETROS DE ANCHO X 60 CENTIMETRO DE LARGO CON DILATADORES EN ALUMINIO CON PORTABORRADOR	12	250.000,00
1268	ARCHIVADOR 2 GAVETAS F.E HORIZONTAL (70X90X48) CON FRENTE EN FORMICA	12	560.000,00
1204	TABLERO EN VIDRIO TEMPLADO DE 10MM CON UN SOLO FONDO MAS HERRAJES 80 CENTIMETROS DE ANCHO X 60 CENTIMETRO DE LARGO CON DILATADORES EN ALUMINIO CON PORTABORRADOR	12	250.000,00
1199	TABLERO EN VIDRIO TEMPLADO DE 10MM CON UN SOLO FONDO MAS HERRAJES 80 CENTIMETROS DE ANCHO X 60 CENTIMETRO DE LARGO CON DILATADORES EN ALUMINIO CON PORTABORRADOR	12	250.000,00
1217	ARCHIVADOR 3 GAVETAS F.E. HORIZONTAL (97X90X48) CON FRENTE EN FORMICA	12	820.002,00
1208	TABLERO EN VIDRIO TEMPLADO DE 10MM CON UN SOLO FONDO MAS HERRAJES 80 CENTIMETROS DE ANCHO X 60 CENTIMETRO DE LARGO CON DILATADORES EN ALUMINIO CON PORTABORRADOR	12	250.000,00
1264	ARCHIVADOR 2 GAVETAS F.E HORIZONTAL (70X90X48) CON FRENTE EN FORMICA	12	560.000,00
1211	TABLERO EN VIDRIO TEMPLADO DE 10MM CON UN SOLO FONDO MAS HERRAJES 80 CENTIMETROS DE ANCHO X 60 CENTIMETRO DE LARGO CON DILATADORES EN ALUMINIO CON PORTABORRADOR	12	250.000,00



Numero Activo	nombre	vida Útil	Depreciación
1255	MESA AUXILIAR PARA IMPRESORA CON COMPARTIMIENTOS PARA DIFERENTES TIPOS DE PAPEL, CON SUPERFICIE EN FORMICA DE 50 CM	12	630.002,00
1257	MESA AUXILIAR PARA IMPRESORA CON COMPARTIMIENTOS PARA DIFERENTES TIPOS DE PAPEL, CON SUPERFICIE EN FORMICA DE 50 CM	12	630.002,00
1267	ARCHIVADOR 2 GAVETAS F.E HORIZONTAL (70X90X48) CON FRENTES EN FORMICA	12	560.000,00
1260	ARCHIVADOR 2 GAVETAS F.E HORIZONTAL (70X90X48) CON FRENTES EN FORMICA	12	560.000,00
1222	PERCHEROS METALICOS DE MINIMO 6 COLGADORES COLOR GRIS TORNADO ESTANDAR	12	209.999,00
1256	MESA AUXILIAR PARA IMPRESORA CON COMPARTIMIENTOS PARA DIFERENTES TIPOS DE PAPEL, CON SUPERFICIE EN FORMICA DE 50 CM	12	630.002,00
1230	PERCHEROS METALICOS DE MINIMO 6 COLGADORES COLOR GRIS TORNADO ESTANDAR	12	209.999,00
1219	PERCHEROS METALICOS DE MINIMO 6 COLGADORES COLOR GRIS TORNADO ESTANDAR	12	209.999,00
1227	PERCHEROS METALICOS DE MINIMO 6 COLGADORES COLOR GRIS TORNADO ESTANDAR	12	209.999,00
1215	ARCHIVADOR 3 GAVETAS F.E. HORIZONTAL (97X90X48) CON FRENTES EN FORMICA	12	820.002,00
1262	ARCHIVADOR 2 GAVETAS F.E HORIZONTAL (70X90X48) CON FRENTES EN FORMICA	12	560.000,00
1261	ARCHIVADOR 2 GAVETAS F.E HORIZONTAL (70X90X48) CON FRENTES EN FORMICA	12	560.000,00
1197	TABLERO EN VIDRIO TEMPLADO DE 10MM CON UN SOLO FONDO MAS HERRAJES 80 CENTIMETROS DE ANCHO X 60 CENTIMETRO DE LARGO CON DILATADORES EN ALUMINIO CON PORTABORRADOR	12	250.000,00
1213	ARCHIVADOR 3 GAVETAS F.E. HORIZONTAL (97X90X48) CON FRENTES EN FORMICA	12	820.002,00
1259	ARCHIVADOR 2 GAVETAS F.E HORIZONTAL (70X90X48) CON FRENTES EN FORMICA	12	560.000,00
1254	MESA AUXILIAR PARA IMPRESORA CON COMPARTIMIENTOS PARA DIFERENTES TIPOS DE PAPEL, CON SUPERFICIE EN FORMICA DE 50 CM	12	630.002,00
1212	ARCHIVADOR 3 GAVETAS F.E. HORIZONTAL (97X90X48) CON FRENTES EN FORMICA	12	820.002,00
1258	SILLA GIRATORIA CON BRAZOS TIPO PRESIDENCIAL RODACHINES	120	1.163.039,88
1266	ARCHIVADOR 2 GAVETAS F.E HORIZONTAL (70X90X48) CON FRENTES EN FORMICA	12	560.000,00
1252	MESA AUXILIAR PARA IMPRESORA CON COMPARTIMIENTOS PARA DIFERENTES TIPOS DE PAPEL, CON SUPERFICIE EN FORMICA DE 50 CM	12	630.002,00
1209	TABLERO EN VIDRIO TEMPLADO DE 10MM CON UN SOLO FONDO MAS HERRAJES 80 CENTIMETROS DE ANCHO X 60 CENTIMETRO DE LARGO CON DILATADORES EN ALUMINIO CON PORTABORRADOR	12	250.000,00
1198	TABLERO EN VIDRIO TEMPLADO DE 10MM CON UN SOLO FONDO MAS HERRAJES 80 CENTIMETROS DE ANCHO X 60 CENTIMETRO DE LARGO CON DILATADORES EN ALUMINIO CON PORTABORRADOR	12	250.000,00
450	FOLDERAMA METALICO	12	798.250,00



Numero Activo	nombre	vida Útil	Depreciación
451	FOLDERAMA METALICO	12	798.250,00
452	FOLDERAMA METALICO	12	798.250,00
449	SOFA 2 PUESTOS ESTRUCTURA EN TABLEX MDF	12	726.572,00
448	SOFA 3 PUESTOS ESTRUCTURA EN TABLEX MDF	12	919.336,00
453	FOLDERAMA METALICO	12	798.250,00
447	SOFA EN L 4 PUESTOS CON MESA DE UNION ESTRUCTURA EN TABLEX MDF	120	1.544.582,81
1192	ARCHIVO MODULAR RODANTE	12	0,00
1722	TERMOMETRO INFRARROJO DIGITAL	60	172.499,94
1326	MESA AUXILIAR PARA ARCHIVO	12	315.231,00
1327	MESA AUXILIAR PARA ARCHIVO	12	315.231,00
1328	ARCHIVADOR RODANTE	120	5.105.813,73
1181	VENTILADORES DE TORRE TOP LINE	12	0,00
1191	PERFORADORA SEMI/INDUSTRIAL / TRES HUECOS	12	0,00
1321	SILLAS FIJAS CON BRAZOS SALA DE JUNTAS 1	12	770.287,00
1319	SILLAS FIJAS CON BRAZOS SALA DE JUNTAS 1	12	770.287,00
1313	SILLAS FIJAS CON BRAZOS SALA DE JUNTAS 1	12	770.287,00
1312	SILLAS FIJAS CON BRAZOS SALA DE JUNTAS 1	12	770.287,00
1317	SILLAS FIJAS CON BRAZOS SALA DE JUNTAS 1	12	770.287,00
1320	SILLAS FIJAS CON BRAZOS SALA DE JUNTAS 1	12	770.287,00
1315	SILLAS FIJAS CON BRAZOS SALA DE JUNTAS 1	12	770.287,00
1318	SILLAS FIJAS CON BRAZOS SALA DE JUNTAS 1	12	770.287,00
1322	SILLAS FIJAS CON BRAZOS SALA DE JUNTAS 1	12	770.287,00
1311	SILLAS FIJAS CON BRAZOS SALA DE JUNTAS 1	12	770.287,00
1314	SILLAS FIJAS CON BRAZOS SALA DE JUNTAS 1	12	770.287,00
1377	SILLA PARA MESA DE JUNTAS	0	0,00
1374	PUESTO DE TRABAJO RECTO	0	0,00
1368	MESA DE JUNTAS PARA 6 PERSONAS	0	0,00
1364	SILLA OPERATIVA COLOR NEGRO	0	0,00
1365	SILLA OPERATIVA COLOR NEGRO	0	0,00
1376	SILLA PARA MESA DE JUNTAS	0	0,00
1378	SILLA PARA MESA DE JUNTAS	0	0,00
1373	PUESTO DE TRABAJO RECTO	0	0,00
1384	SILLA PARA MESA DE JUNTAS	0	0,00
1362	SILLA OPERATIVA COLOR NEGRO	0	0,00
1381	SILLA PARA MESA DE JUNTAS	0	0,00
1379	SILLA PARA MESA DE JUNTAS	0	0,00
1363	SILLA OPERATIVA COLOR NEGRO	0	0,00
1383	SILLA PARA MESA DE JUNTAS	0	0,00
1369	PUESTO DE TRABAJO RECTO	0	0,00
1386	SILLA PARA MESA DE JUNTAS	0	0,00
1361	SILLA OPERATIVA COLOR NEGRO	0	0,00
1371	PUESTO DE TRABAJO RECTO	0	0,00
1380	SILLA PARA MESA DE JUNTAS	0	0,00
1366	SILLA OPERATIVA COLOR NEGRO	0	0,00



Numero Activo	nombre	vida Útil	Depreciación
1375	SILLA PARA MESA DE JUNTAS	0	0,00
1367	MESA DE JUNTAS PARA 6 PERSONAS	0	0,00
1385	SILLA PARA MESA DE JUNTAS	0	0,00
1382	SILLA PARA MESA DE JUNTAS	0	0,00
1372	PUESTO DE TRABAJO RECTO	0	0,00
1370	PUESTO DE TRABAJO RECTO	0	0,00
1070	BOTIQUIN DOTADO	12	380.000,00
957	PUESTO DE TRABAJO MODULABLE	12	603.200,00
1001	ARCHIVADOR METALICO 1 X1 ACABADO EN PINTURA ELECTROESTATICA COLOR NEGRO/ SISTEMA DE CIERRE POR CERRADURA CENTRALIZADA	12	303.920,00
964	PUESTO DE TRABAJO MODULABLE	12	603.200,00
955	PUESTO DE TRABAJO MODULABLE	12	603.200,00
992	ARCHIVADOR METALICO 1X1 PINTURA ELECTROESTATICA COLOR NEGRO/ SISTEMA DE CIERRE POR CERRADURA CENTRALIZADA	12	303.920,00
953	PUESTO DE TRABAJO MODULABLE	12	603.200,00
999	ARCHIVADOR METALICO 1X1 PINTURA ELECTROESTATICA COLOR NEGRO/ SISTEMA DE CIERRE POR CERRADURA CENTRALIZADA	12	303.920,00
1004	ARCHIVADOR METALICO 1X1 PINTURA ELECTROESTATICA COLOR NEGRO/ SISTEMA DE CIERRE POR CERRADURA CENTRALIZADA	12	303.920,00
986	ARCHIVADOR METALICO 1X1 PINTURA ELECTROESTATICA COLOR NEGRO/ SISTEMA DE CIERRE POR CERRADURA CENTRALIZADA	12	257.520,00
951	PUESTO DE TRABAJO MODULABLE	12	603.200,00
952	PUESTO DE TRABAJO MODULABLE	12	603.200,00
1000	ARCHIVADOR METALICO 1 X1 ACABADO EN PINTURA ELECTROESTATICA COLOR NEGRO/ SISTEMA DE CIERRE POR CERRADURA CENTRALIZADA	12	303.920,00
954	PUESTO DE TRABAJO MODULABLE	12	603.200,00
985	ARCHIVADOR METALICO 1 X1 ACABADO EN PINTURA ELECTROESTATICA COLOR NEGRO/ SISTEMA DE CIERRE POR CERRADURA CENTRALIZADA	12	257.520,00
983	ARCHIVADOR METALICO 1 X1 ACABADO EN PINTURA ELECTROESTATICA COLOR NEGRO/ SISTEMA DE CIERRE POR CERRADURA CENTRALIZADA	12	257.520,00
961	PUESTO DE TRABAJO MODULABLE	12	603.200,00
916	SILLA OPERATIVA CON ESPALDAR ALTO EN ESPUMA / ASIENTO EN ESPUMA ALTA DENSIDAD DE COLOR NEGRO.	12	180.960,00
917	SILLA OPERATIVA CONFORMADA POR ESPALDAR ALTO EN ESPUMA INYECTADA/ ASIENTO EN ESPUMA ALTA DENSIDAD DE COLOR NEGRO.	12	180.960,00
924	SILLA OPERATIVA CONFORMADA POR ESPALDAR ALTO EN ESPUMA INYECTADA/ ASIENTO EN ESPUMA ALTA DENSIDAD DE COLOR NEGRO.	12	180.960,00
910	SILLA OPERATIVA CONFORMADA POR ESPALDAR ALTO EN ESPUMA INYECTADA/ ASIENTO EN ESPUMA ALTA DENSIDAD DE COLOR NEGRO.	12	180.960,00
918	SILLA OPERATIVA CONFORMADA POR ESPALDAR ALTO EN ESPUMA INYECTADA/ ASIENTO EN ESPUMA ALTA DENSIDAD DE COLOR NEGRO.	12	180.960,00
915	SILLA OPERATIVA CONFORMADA POR ESPALDAR ALTO EN ESPUMA INYECTADA/ ASIENTO EN ESPUMA ALTA DENSIDAD DE COLOR NEGRO.	12	180.960,00
991	ARCHIVADOR METALICO 1 X1 ACABADO EN PINTURA ELECTROESTATICA COLOR NEGRO/ SISTEMA DE CIERRE POR CERRADURA CENTRALIZADA	12	303.920,00



Numero Activo	nombre	vida Útil	Depreciación
921	SILLA OPERATIVA CON ESPALDAR ALTO EN ESPUMA INYECTADA/ ASIENTO EN ESPUMA ALTA DENSIDAD COLOR NEGRO.	12	180.960,00
909	SILLA OPERATIVA CONFORMADA POR ESPALDAR ALTO EN ESPUMA INYECTADA/ ASIENTO EN ESPUMA ALTA DENSIDAD DE COLOR NEGRO.	12	180.960,00
945	PUESTO DE TRABAJO MODULABLE	12	539.400,00
997	ARCHIVADOR METALICO 1 X1 ACABADO EN PINTURA ELECTROESTATICA COLOR NEGRO/ SISTEMA DE CIERRE POR CERRADURA CENTRALIZADA	12	303.920,00
948	PUESTO DE TRABAJO MODULABLE	12	603.200,00
994	ARCHIVADOR METALICO 1 X1 ACABADO EN PINTURA ELECTROESTATICA COLOR NEGRO/ SISTEMA DE CIERRE POR CERRADURA CENTRALIZADA	12	303.920,00
944	PUESTO DE TRABAJO MODULABLE	12	539.400,00
956	PUESTO DE TRABAJO MODULABLE	12	603.200,00
959	PUESTO DE TRABAJO MODULABLE	12	603.200,00
995	ARCHIVADOR METALICO 1 X1 ACABADO EN PINTURA ELECTROESTATICA COLOR NEGRO/ SISTEMA DE CIERRE POR CERRADURA CENTRALIZADA	12	303.920,00
946	PUESTO DE TRABAJO MODULABLE	12	539.400,00
919	SILLA OPERATIVA CONFORMADA POR ESPALDAR ALTO EN ESPUMA INYECTADA/ ASIENTO EN ESPUMA ALTA DENSIDAD DE COLOR NEGRO.	12	180.960,00
914	SILLA OPERATIVA CONFORMADA POR ESPALDAR ALTO EN ESPUMA INYECTADA/ ASIENTO EN ESPUMA ALTA DENSIDAD DE COLOR NEGRO.	12	180.960,00
990	ARCHIVADOR METALICO 1 X1 ACABADO EN PINTURA ELECTROESTATICA COLOR NEGRO/ SISTEMA DE CIERRE POR CERRADURA CENTRALIZADA	12	303.920,00
920	SILLA OPERATIVA CONFORMADA POR ESPALDAR ALTO EN ESPUMA INYECTADA/ ASIENTO EN ESPUMA ALTA DENSIDAD DE COLOR NEGRO.	12	180.960,00
1003	ARCHIVADOR METALICO 1 X1 ACABADO EN PINTURA ELECTROESTATICA COLOR NEGRO/ SISTEMA DE CIERRE POR CERRADURA CENTRALIZADA	12	303.920,00
988	ARCHIVADOR METALICO 1 X1 ACABADO EN PINTURA ELECTROESTATICA COLOR NEGRO/ SISTEMA DE CIERRE POR CERRADURA CENTRALIZADA	12	303.920,00
922	SILLA OPERATIVA CONFORMADA POR ESPALDAR ALTO EN ESPUMA INYECTADA/ ASIENTO EN ESPUMA ALTA DENSIDAD DE COLOR NEGRO.	12	180.960,00
996	ARCHIVADOR METALICO 1 X1 ACABADO EN PINTURA ELECTROESTATICA COLOR NEGRO/ SISTEMA DE CIERRE POR CERRADURA CENTRALIZADA	12	303.920,00
998	ARCHIVADOR METALICO 1 X1 ACABADO EN PINTURA ELECTROESTATICA COLOR NEGRO/ SISTEMA DE CIERRE POR CERRADURA CENTRALIZADA	12	303.920,00
1002	ARCHIVADOR METALICO 1 X1 ACABADO EN PINTURA ELECTROESTATICA COLOR NEGRO/ SISTEMA DE CIERRE POR CERRADURA CENTRALIZADA	12	303.920,00
949	PUESTO DE TRABAJO MODULABLE	12	603.200,00
958	PUESTO DE TRABAJO MODULABLE	12	603.200,00
984	ARCHIVADOR METALICO 1 X1 ACABADO EN PINTURA ELECTROESTATICA COLOR NEGRO/ SISTEMA DE CIERRE POR CERRADURA CENTRALIZADA	12	257.520,00
943	PUESTO DE TRABAJO MODULABLE	12	539.400,00
947	PUESTO DE TRABAJO MODULABLE	12	603.200,00
913	SILLA OPERATIVA CONFORMADA POR ESPALDAR ALTO EN ESPUMA INYECTADA/ ASIENTO EN ESPUMA ALTA DENSIDAD DE COLOR NEGRO.	12	180.960,00
963	PUESTO DE TRABAJO MODULABLE	12	603.200,00
950	PUESTO DE TRABAJO MODULABLE	12	603.200,00



Numero Activo	nombre	vida Útil	Depreciación
912	SILLA OPERATIVA CONFORMADA POR ESPALDAR ALTO EN ESPUMA INYECTADA/ ASIENTO EN ESPUMA ALTA DENSIDAD DE COLOR NEGRO.	12	180.960,00
993	ARCHIVADOR METALICO 1 X1 ACABADO EN PINTURA ELECTROESTATICA COLOR NEGRO/ SISTEMA DE CIERRE POR CERRADURA CENTRALIZADA	12	303.920,00
925	SILLA OPERATIVA CONFORMADA POR ESPALDAR ALTO EN ESPUMA INYECTADA/ ASIENTO EN ESPUMA ALTA DENSIDAD DE COLOR NEGRO.	12	180.960,00
911	SILLA OPERATIVA CONFORMADA POR ESPALDAR ALTO EN ESPUMA INYECTADA/ ASIENTO EN ESPUMA ALTA DENSIDAD DE COLOR NEGRO.	12	180.960,00
962	PUESTO DE TRABAJO MODULABLE	12	603.200,00
987	ARCHIVADOR METALICO 1 X1 ACABADO EN PINTURA ELECTROESTATICA COLOR NEGRO/ SISTEMA DE CIERRE POR CERRADURA CENTRALIZADA	12	303.920,00
923	SILLA OPERATIVA CONFORMADA POR ESPALDAR ALTO EN ESPUMA INYECTADA/ ASIENTO EN ESPUMA ALTA DENSIDAD DE COLOR NEGRO.	12	180.960,00
960	PUESTO DE TRABAJO MODULABLE	12	603.200,00
989	ARCHIVADOR METALICO 1 X1 ACABADO EN PINTURA ELECTROESTATICA COLOR NEGRO/ SISTEMA DE CIERRE POR CERRADURA CENTRALIZADA	12	303.920,00
926	SILLA OPERATIVA CONFORMADA POR ESPALDAR ALTO EN ESPUMA INYECTADA/ ASIENTO EN ESPUMA ALTA DENSIDAD DE COLOR NEGRO.	12	180.960,00
1497	SILLA GIRATORIA	12	498.331,00
1458	MESA REDONDA PLEGABLE	12	1,00
1501	SILLA GIRATORIA	12	498.331,00
1450	ARMARIO CAFE CLARO 1,20 X 2,40 mts	12	631.500,00
1449	ARMARIO CAFE CLARO de 1,50 X 0,50 X 0,55 mts	12	616.233,00
1505	SILLA GIRATORIA	12	579.488,00
1468	Puesto de trabajo en L de 1,80 x 1,80, archivador, faldero.	12	526.250,00
1316	SILLAS FIJAS CON BRAZOS SALA DE JUNTAS 1	12	770.287,00
1469	Puesto de trabajo en L de 1,80 X 1,80, pedestal, archivador y faldero.	12	701.667,00
1467	Puesto de trabajo en L de 1,80 x 1,80, archivador, faldero.	12	526.250,00
1516	MESA DE CENTRO EN FORMICA, SALA	12	263.125,00
1461	MUEBLE DE OFICINA EN FORMICA 15mm, CON RODACHINAS Y REPISAS FLOTANTES (5)	12	1.525.067,00
1527	BICICLETA PLEGABLE	12	1.078.684,00
1519	TABLERO MODERACIÓN	12	1.013.125,00
1517	TABLERO MODERACIÓN	12	1.013.125,00
1518	TABLERO MODERACIÓN	12	1.013.125,00
1520	TABLERO MODERACIÓN	12	1.013.125,00
1510	SILLA FIJA NEGRA CON BRAZOS	12	318.318,00
1512	SILLA FIJA NEGRA CON BRAZOS	12	318.318,00
1511	SILLA FIJA NEGRA CON BRAZOS	12	318.318,00
1509	SILLA FIJA NEGRA CON BRAZOS	12	318.318,00
1508	SILLA FIJA NEGRA CON BRAZOS	12	318.318,00
1507	SILLA FIJA NEGRA CON BRAZOS	12	318.318,00
1513	SOFA DE DOS PUESTOS ROJO EN PRANA	12	263.125,00
1453	Estacionamiento de bicicletas de 1,70 X 45 en acero inoxidable	12	313.500,00
1460	MESA DE TRABAJO	12	385.917,00
1506	SILLA GIRATORIA	12	579.488,00



Numero Activo	nombre	vida Útil	Depreciación
1478	MESAS (SALA DE JUNTAS)	12	527.979,90
1477	MESAS (SALA DE JUNTAS)	12	527.979,90
1480	MESAS (SALA DE JUNTAS)	12	527.979,90
1476	MESAS (SALA DE JUNTAS)	12	527.979,90
1479	MESAS (SALA DE JUNTAS)	12	527.979,90
1482	SILLAS (SALA DE JUNTAS)	12	219.991,62
1488	SILLAS (SALA DE JUNTAS)	12	219.991,62
1481	SILLAS (SALA DE JUNTAS)	12	219.991,62
1491	SILLAS (SALA DE JUNTAS)	12	219.991,62
1485	SILLAS (SALA DE JUNTAS)	12	219.991,62
1487	SILLAS (SALA DE JUNTAS)	12	219.991,62
1492	SILLAS (SALA DE JUNTAS)	12	219.991,62
1486	SILLAS (SALA DE JUNTAS)	12	219.991,62
1490	SILLAS (SALA DE JUNTAS)	12	219.991,62
1489	SILLAS (SALA DE JUNTAS)	12	219.991,62
1483	SILLAS (SALA DE JUNTAS)	12	219.991,62
1484	SILLAS (SALA DE JUNTAS)	12	219.991,62
1459	MESA DE REUNION, REDONDA CAFÉ	12	900.096,00
1524	BICICLETA PLEGABLE	12	365.418,00
1525	BICICLETA PLEGABLE	12	365.418,00
1523	BICICLETA PLEGABLE	12	365.418,00
1504	SILLA GIRATORIA	12	579.488,00
1452	CAFETERA	12	302.881,00
1462	Nevera Color Gris CR259B	12	134.108,00
1526	BICICLETA PLEGLABLE	12	1.078.829,00
1498	SILLA GIRATORIA	12	498.331,00
1515	SILLA POTRONA ROJA	12	263.125,00
1514	SILLA POTRONA ROJA	12	263.125,00
1494	SILLA GIRATORIA	12	498.331,00
1457	MESA REDONDA PLEGABLE	12	1,00
1493	SILLA GIRATORIA	12	579.488,00
1451	ARMARIO 1,20 X 2,40 mts	12	666.583,00
1500	SILLA GIRATORIA	12	498.331,00
1502	SILLA GIRATORIA	12	498.331,00
1496	SILLA GIRATORIA	12	498.331,00
1404	Calefactor Honeywell Interior Eléctrico 1.500W Negro	12	292.698,00
1529	ROTULADORA ELECTRÓNICA	12	45.523,00
1503	SILLA GIRATORIA	12	579.488,00
1743	Silla Giratoria Q1	60	26.066,80
1750	Silla ergonómica de madera	120	13.223,25
1748	Silla Ergonómica	120	15.527,10
1495	SILLA GIRATORIA	12	498.331,00
1499	SILLA GIRATORIA	12	498.331,00
			122.366.794,22

Nota: El total de la depreciación de los bienes, presenta una diferencia respecto al valor del balance de \$-116.596,80. Valor que se encuentra compensado en la cuenta de *equipo y máquina de oficina* y que acorde con lo informado el 24 de febrero de 2022 por el Grupo de Administración de Servicios Administrativos, corresponde al bien “*Destructora de papel Ideal 2503 – Placa:1735*”, el cual será ajustado para el mes de enero 2022.

- Equipo y máquina de Oficina: Por valor de \$-174.895,20

Numero Activo	nombre	vida Útil	Depreciación
419	COMPUTADO HP SMALL FORM FACTORSFF MODELO ELITE DESCK 800	12	0,00
63	SILLA WONKA OPERATIVA	1	0,00
359	PUESTO DE TRABAJO EN U	1	0,00
338	SILLA WONKA	1	0,00
74	SILLA WONKA OPERATIVA ESPALDAR ALTO CON BRAZOS GRADUABLES	1	0,00
208	SILLA WONKA	1	0,00
324	SILLA WONKA OPERATIVA ESPALDAR ALTO CON BRAZOS GRADUABLES	1	0,00
97	SILLA WONKA	1	0,00
368	SILLA OPEN SIN CABECERO ESPALDAR EN MALLA Y TAPIZADO EL ASIENTO CON BRAZOS GRADUABLES	1	0,00
89	PUESTO DE TRABAJO EN U	1	0,00
216	PUESTO DE TRABAJO EN U	1	0,00
198	PUESTO DE TRABAJO EN U	1	0,00
106	PUESTO DE TRABAJO EN U	1	0,00
38	PUESTO DE TRABAJO EN U	1	0,00
121	PUESTO DE TRABAJO EN U	1	0,00
120	SILLA WONKA OPERATIVA ESPALDAR ALTO CON BRAZOS GRADUABLES	1	0,00
190	SILLA WONKA	1	0,00
150	SILLA WONKA OPERATIVA ESPALDAR ALTO CON BRAZOS GRADUABLES	1	0,00
346	PUESTO DE TRABAJO EN U	1	0,00
50	SILLA WONKA OPERATIVA ESPALDAR ALTO CON BRAZOS GRADUABLES	1	0,00
255	SILLA INTERLOCUTORA	1	0,00
57	SILLA WONKA	1	0,00
119	PUESTO DE TRABAJO EN U	1	0,00
371	SILLA OPEN SIN CABECERO ESPALDAR EN MALLA Y TAPIZADO EL ASIENTO CON BRAZOS GRADUALES	1	0,00
372	SILLA OPEN SIN CABECERO ESPALDAR EN MALLA Y TAPIZADO EL ASIENTO CON BRAZOS GADUABLES	1	0,00
287	SILLA INTERLOCUTORA PLASTICA PARA CAFETERIA	1	0,00
374	SILLA OPEN SIN CABECERO ESPALDAR EN MALLA Y TAPIZADO EL ASIENTO CON BRAZOS GRADUABLES	1	0,00
295	MESA DE CAFETERIA EN AGLOMERADO ENCHAPADO EN FORMICA	1	0,00
165	MUEBLE PEQUENO EN FORMICA EN MADECOR BLANCO	1	0,00
298	SOFA DE 2 PUESTOS TAPIZADO EN PRANA	1	0,00
279	SILLA INTERLOCUTORA PLASTICA PARA CAFETERIA	1	0,00



Numero Activo	nombre	vida Útil	Depreciación
79	SILLA OPEN SIN CABECERO ESPALDAR EN MALLA Y TAPIZADO EL ASIENTO CON BRAZOS GRADUABLES	1	0,00
81	SILLA INTERLOCUTORA	1	0,00
86	PUESTO DE TRABAJO EN U	1	0,00
122	SILLA WONKA OPERATIVA ESPALDAR ALTO CON BRAZOS GRADUABLES	1	0,00
281	SILLA INTERLOCUTORA PLASTICA PARA CAFETERIA	1	0,00
369	SILLA OPEN SIN CABECERO ESPALDAR EN MALLA Y TAPIZADO EL ASIENTO CON BRAZOS GRADUABLES	1	0,00
294	MESA DE CAFETERIA EN AGLOMERADO ENCHAPADA EN FORMICA	1	0,00
152	SILLA INTERLOCUTORA	1	0,00
376	MESA REDONDA DE REUNIONES ABIERTAS	1	0,00
284	SILLA INTERLOCUTORA PLASTICA PARA CAFETERIA	1	0,00
283	SILLA INTERLOCUTORA PLASTICA PARA CAFETERIA	1	0,00
280	SILLA INTERLOCUTORA PLASTICA PARA CAFETERIA	1	0,00
292	SILLA INTERLOCUTORA PLASTICA PARA CAFETERIA	1	0,00
26	PUESTO DE TRABAJO EN U	1	0,00
300	POLTRONA TAPIZADO EN AMARILLA CON PATA TIPO ARANA	1	0,00
247	MESA REDONDA DE REUNIONES PEQUENAS	1	0,00
289	SILLA INTERLOCUTORA PLASTICA PARA CAFETERIA	1	0,00
99	SILLA WONKA	1	0,00
343	SILLA WONKA OPERATIVA ESPALDAR ALTO CON BRAZOS GRADUABLES	1	0,00
94	SILLA WONKA OPERATIVA ESPALDAR ALTO CON BRAZOS GRADUABLES	1	0,00
248	MESA REDONDA DE REUNIONES ABIERTAS	1	0,00
31	PUESTO DE TRABAJO EN U	1	0,00
351	SILLA WONKA OPERATIVA ESPALDAR ALTO CON BRAZOS GRADUABLES	1	0,00
345	PUESTO DE TRABAJO EN U	1	0,00
205	SILLA WONKA OPERATIVA ESPLANDOR ALTO	1	0,00
202	PUESTO DE TRABAJO EN U	1	0,00
27	SILLA WONKA	1	0,00
333	SILLA WONKA	1	0,00
88	PUESTO DE TRABAJO EN U	1	0,00
196	SILLA INTERLOCUTORA	1	0,00
65	SILLA INTERLOCUTORA	1	0,00
182	PUESTO DE TRABAJO EN U	1	0,00
158	PUESTO DE TRABAJO EN U	1	0,00
95	SILLA WOMKA OPERATIVA ESPALDAR ALTO CON BRAZOS GRADUABLES	1	0,00
260	SILLA WONKA	1	0,00
316	PUESTO DE TRABAJO EN U	1	0,00
330	SILLA WONKA	1	0,00
191	PUESTO DE TRABAJO EN U	1	0,00
224	PUESTO DE TRABAJO EN U	1	0,00
234	PUESTO DE TRABAJO EN U	1	0,00
157	SILLA WONKA OPERATIVA ESPALDAR ALTO CON BRAZOS GRADUABLES	1	0,00
352	PUESTO DE TRABAJO EN U	1	0,00
238	SILLA WONKA OPERATIVA ESPALDAR ALTO CON BRAZOS GRADUABLES	1	0,00



Numero Activo	nombre	vida Útil	Depreciación
233	PUESTO DE TRABAJO EN U	1	0,00
113	PUESTO DE TRABAJO EN U	1	0,00
67	PUESTO DE TRABAJO EN U	1	0,00
236	SILLA INTERLOCUTORA	1	0,00
354	PUESTO DE TRABAJO EN U	1	0,00
76	SILLA WONKA OPERATIVA ESPALDAR ALTO	1	0,00
54	SILLA WONKA	1	0,00
309	SILLA WONKA	1	0,00
87	SILLA WONKA OPERATIVA ESPALDAR ALTO CON BRAZOS GRADUABLES	1	0,00
318	SILLA WONKA OPERATIVA ESPALDAR ALTO CON BRAZOS GRADUABLES	1	0,00
320	PUESTO DE TRABAJO EN U	1	0,00
153	SILLA INTERLOCUTORA	1	0,00
47	PUESTO DE TRABAJO EN U	1	0,00
225	SILLA WONKA OPERATIVA ESPALDAR ALTO CON BRAZOS GRADUABLES	1	0,00
257	PUESTO DE TRABAJO EN U	1	0,00
101	SILLA INTERLOCUTORA	1	0,00
59	SILLA WONKA OPERATIVA ESPALDAR ALTO CON BRAZOS GRADUABLES	1	0,00
30	SILLA WONKA	1	0,00
72	SILLA WONKA	1	0,00
334	PUESTO DE TRABAJO EN U	1	0,00
61	SILLA WONKA OPERATIVA ESPALDAR ALTO CON BRAZOS GRADUABLES	1	0,00
102	SILLA WONKA OPERATIVA ESPALDAR ALTO CON BRAZOS GRADUABLES	1	0,00
201	SILLA WONKA	1	0,00
179	PUESTO DE TRABAJO EN U	1	0,00
188	SILLA INTERLOCUTORA	1	0,00
227	SILLA WONKA OPERATIVA ESPALDAR ALTO CON BRAZOS GRADUABLES	1	0,00
68	SILLA INTERLOCUTORA	1	0,00
187	PUESTO DE TRABAJO EN U	1	0,00
293	SILLA INTERLOCUTORA PLASTICA PARA CAFETERIA	1	0,00
290	SILLA INTERLOCUTORA PLASTICA PARA CAFETERIA	1	0,00
370	SILLA OPEN SIN CABECERO ESPALDAR EN MALLA Y TAPIZADO EL ASIENTO CON BRAZOS GRADUABLES	1	0,00
278	SILLA INTERLOCUTORA PLASTICA PARA CAFETERIA	1	0,00
273	SILLA WONKA OPERATIVA ESPALDAR ALTO CON BRAZOS GRADUABLES	1	0,00
285	SILLA INTERLOCUTORA PLASTICA PARA CAFETERIA	1	0,00
85	SILLA INTERLOCUTORA	1	0,00
277	MESA REDONDA DE REUNIONES PEQUENAS	1	0,00
282	SILLA INTERLOCUTORA PLASTICA PARA CAFETERIA	1	0,00
362	POLTRONA TAPIZADO COLOR BEISCH CON PATA TIPO ARANA	1	0,00
116	SILLA WONKA OPERATIVA ESPALDAR ALTO CON BRAZOS GRADUABLES	1	0,00
259	PUESTO DE TRABAJO EN U	1	0,00
301	POLTRONA TAPIZADO EN AMARILLA CON PATA TIPO ARANA	1	0,00
296	MESA DE CAFETERIA EN AGLOMERADO ENCHAPADO EN FORMICA	1	0,00
361	POLTRONA TAPIZADO COLOR BEISCH CON PATA TIPO ARANA	1	0,00
291	SILLA INTERLOCUTORA PLASTICA PARA CAFETERIA	1	0,00



Numero Activo	nombre	vida Útil	Depreciación
375	MESA EN FORMICA PARA SALA DE REUNIONES MEDIANA	1	0,00
207	SILLA INTERLOCUTORA	1	0,00
129	SOFA DE 2 PUESTOS TAPIZADO EN PRANA	1	0,00
256	MESA REDONDA DE REUNIONES PEQUENAS	1	0,00
155	SILLA INTERLOCUTORA	1	0,00
288	SILLA INTERLOCUTORA PLASTICA PARA CAFETERIA	1	0,00
297	MESA DE CAFETERIA EN AGLOMERADO ENCHAPADO EN FORMICA	1	0,00
317	PUESTO DE TRABAJO EN U	1	0,00
92	SILLA WONKA OPERATIVA ESPALDAR ALTO CON BRAZOS GRADUABLES	1	0,00
254	SILLA INTERLOCUTORA	1	0,00
286	SILLA INTERLOCUTORA PLASTICA PARA CAFETERIA	1	0,00
373	SILLA OPEN SIN CABECERO ESPALDAR EN MALLA Y TAPIZADO EL ASIENTO CON BRAZOS GRADUABLES	1	0,00
253	SILLA INTERLOCUTORA	1	0,00
78	SILLA OPEN SIN CABECERO ESPALDAR EN MALLA Y TAPIZADO EL ASIENTO CON BRAZOS GRADUABLES	1	0,00
271	SILLA WONKA	1	0,00
332	PUESTO DE TRABAJO EN U	1	0,00
356	SILLA WONKA OPERATIVA ESPALDAR ALTO CON BRAZOS GRADUABLES	1	0,00
197	SILLA WONKA OPERATIVA ESPALDAR ALTO CON BRAZOS GRADUABLES	1	0,00
51	SILLA WONKA OPERATIVA ESPALDAR ALTO CON BRAZOS GRADUABLES	1	0,00
249	SILLA WONKA	1	0,00
240	SILLA WONKA OPETARITA ESPALDAR ALTO CON BRAZOS GRADUABLES/ RODACHINES EN NYLES Y PALANCA DE GRADUACION ESPALDAR Y LUMBAR	1	0,00
52	SILLA WONKA OPERATIVA ESPALDAR ALTO CON BRAZOS GRADUABLES	1	0,00
243	SILLA WONKA OPERATIVA ESPALDAR ALTO CON BRAZOS GRADUABLES	1	0,00
355	PUESTO DE TRABAJO EN U	1	0,00
203	SILLA WONKA	1	0,00
62	SILLA WONKA OPERATIVA ESPALDAR ALTO CON BRAZOS GRADUABLES	1	0,00
108	PUESTO DE TRABAJO EN U	1	0,00
33	PUESTO DE TRABAJO EN U	1	0,00
212	PUESTO DE TRABAJO EN U	1	0,00
66	SILLA INTERLOCUTORA	1	0,00
46	SILLA WONKA OPERATIVA ESPALDAR ALTO CON BRAZOS GRADUABLES	1	0,00
270	SILLA INTERLOCUTORA	1	0,00
244	PUESTO DE TRABAJO EN U	1	0,00
45	SILLA WONKA	1	0,00
93	SILLA WONKA OPERATIVA ESPALDAR ALTO CON BRAZOS GRADUABLES	1	0,00
105	SILLA WONKA OPERATIVA ESPALDAR ALTO CON BRAZOS GRADUABLES	1	0,00
221	SILLA WONKA OPERATIVA ESPALDAR ALTO CON BRAZOS GRADUABLES	1	0,00
84	PUESTO DE TRABAJO EN U	1	0,00
363	MUEBLE BRIGADA DE EMERGENCIAS EN FORMICA CON PUERTAS DE VIDRIO	1	0,00
319	PUESTO DE TRABAJO EN U	1	0,00
340	SILLA WONKA OPERATIVA ESPALDAR ALTO CON BRAZOS GRADUABLES	1	0,00



Numero Activo	nombre	vida Útil	Depreciación
323	PUESTO DE TRABAJO EN U CON SUPERFICIE EN FORMICA Y CAJONES 2X1 METALICO	1	0,00
337	SILLA WONKA OPERATIVA ESPALDAR ALTO CON BRAZOS GRADUABLES	1	0,00
360	PUESTO DE TRABAJO EN U	1	0,00
49	SILLA INTERLOCUTORA	1	0,00
241	PUESTO DE TRABAJO EN U	1	0,00
82	SILLA INTERLOCUTORA	1	0,00
183	SILLA WONKA OPERATIVA ESPALDAR ALTO CON BRAZOS GRADUABLES	1	0,00
43	SILLA WONKA OPERATIVA ESPALDAR ALTO CON BRAZOS GRADUABLE/ RODACHINES EN NYLON Y PALANCA DE GRADUACION ESPALDAR Y LUMBAR	1	0,00
161	ARCHIVADOR RODANTE COLOR GRIS	1	0,00
344	ARCHIVADOR	1	0,00
206	PUESTO DE TRABAJO EN U	1	0,00
303	PUESTO DE TRABAJO EN U	1	0,00
162	ARCHIVADOR RODANTE COLOR GRIS	1	0,00
185	PUESTO DE TRABAJO EN U	1	0,00
48	SILLA INTERLOCUTORA	1	0,00
367	MESA REDONDA DE REUNIONES PEQUENAS	1	0,00
60	SILLA INTERLOCUTORA	1	0,00
246	SILLA INTERLOCUTORA	1	0,00
154	SILLA INTERLOCUTORA	1	0,00
275	SILLA INTERLOCUTORA	1	0,00
117	SILLA INTERLOCUTORA	1	0,00
210	PUESTO DE TRABAJO EN U	1	0,00
91	PUESTO DE TRABAJO EN U	1	0,00
213	SILLA WONKA OPERATIVA ESPALDAR ALTO CON BRAZOS GRADUABLES	1	0,00
199	SILLA WONKA	1	0,00
218	PUESTO DE TRABAJO EN U	1	0,00
217	SILLA WONKA OPERATIVA ESPALDAR ALTO CON BRAZOS GRADUABLES	1	0,00
104	SILLA WONKA	1	0,00
174	PACHT PANEL DOBLE DE 48 PUERTOS	1	0,00
178	RACK METALICO	1	0,00
176	PACHT PANEL DOBLE DE 48 PUERTOS	1	0,00
172	PACHT PANEL SENCILLO DE 24 PUERTOS	1	0,00
168	GABIENTE METALICO PARA RACK	1	0,00
166	CONTROL DE ACCESO CUARTO DE COMPUTO	1	0,00
169	PACHT PANEL SENCILLO DE 24 PUERTOS	1	0,00
171	PACHT PANEL SENCILLO DE 24 PUERTOS	1	0,00
167	TABLERO TRANSFORMADOR AISLAMIENTO	1	0,00
170	PACHT PANEL SENCILLO DE 24 PUERTOS	1	0,00
177	PACHT PANEL DOBLE DE 48 PUERTOS	1	0,00
173	PACHT PANEL SENCILLO DE 24 PUERTOS	1	0,00
175	PACHT PANEL DOBLE DE 48 PUERTOS	1	0,00
73	PUESTO DE TRABAJO EN U	1	0,00
311	SILLA WONKA	1	0,00



Numero Activo	nombre	vida Útil	Depreciación
377	POLTRONA TAPIZADA EN ROJO CON PATA TIPO ARANA	1	0,00
378	POLTRONA TAPIZADA EN ROJO CON PARA TIPO ARANA	1	0,00
164	POLTRONA TAPIZADA EN ROJO CON PATA TIPO ARANA	1	0,00
299	SOFA DE 3 PUESTOS TAPIZADO EN PRANA	1	0,00
58	PUESTO DE TRABAJO EN U	1	0,00
181	PUESTO DE TRABAJO EN U	1	0,00
36	SILLA WONKA	1	0,00
231	PUESTO DE TRABAJO EN U	1	0,00
118	SILLA WONKA OPERATIVA ESPALDAR ALTO CON BRAZOS GRADUABLES	1	0,00
235	PUESTO DE TRABAJO EN U	1	0,00
90	SILLA WONKA	1	0,00
180	SILLA WONKA OPERATIVA ESPALDAR ALTO CON BRAZOS GRADUABLES	1	0,00
357	PUESTO DE TRABAJO EN U	1	0,00
186	SILLA WONKA OPERATIVA ESPALDAR ALTO CON BRAZOS GRADUABLES	1	0,00
98	PUESTO DE TRABAJO EN U	1	0,00
326	PUESTO DE TRABAJO EN U	1	0,00
313	SILLA WONKA	1	0,00
223	PUESTO DE TRABAJO EN U	1	0,00
220	PUESTO DE TRABAJO EN U	1	0,00
107	SILLA WONKA	1	0,00
200	PUESTO DE TRABAJO EN U	1	0,00
64	SILLA INTERLOCUTORA	1	0,00
365	SILLA INTERLOCUTORA	1	0,00
39	PUESTO DE TRABAJO EN U	1	0,00
328	PUESTO DE TRABAJO EN U	1	0,00
358	SILLA WONKA OPERATIVA ESPALDAR ALTO CON BRAZOS GRADUABLES	1	0,00
268	SILLA WONKA OPERATIVA ESPALDAR ALTO	1	0,00
214	PUESTO DE TRABAJO EN U	1	0,00
366	SILLA INTERLOCUTORA	1	0,00
69	SILLA INTERLOCUTORA	1	0,00
245	SILLA INTERLOCUTORA	1	0,00
250	SILLA WONKA OPERATIVA ESPALDAR ALTO CON BRAZOS GRADUABLES	1	0,00
263	PUESTO DE TRABAJO EN U	1	0,00
331	SILLA WONKA	1	0,00
103	PUESTO DE TRABAJO EN U	1	0,00
304	PUESTO DE TRABAJO EN U	1	0,00
219	SILLA WONKA	1	0,00
265	PUESTO DE TRABAJO EN U	1	0,00
37	SILLA WONKA OPERATIVA ESPALDAR ALTO CON BRAZOS GRADUABLES	1	0,00
312	PUESTO DE TRABAJO EN U	1	0,00
264	SILLA WONKA	1	0,00
28	PUESTO DE TRABAJO EN U	1	0,00
209	PUESTO DE TRABAJO EN U	1	0,00
100	SILLA WONKA OPERATIVA ESPALDAR ALTO CON BRAZON GRADUABLES	1	0,00



Numero Activo	nombre	vida Útil	Depreciación
269	PUESTO DE TRABAJO EN U	1	0,00
71	SILLA WONKA OPERATIVA ESPALDAR ALTO CON BRAZOS GRADUABLES	1	0,00
34	PUESTO DE TRABAJO EN U	1	0,00
229	SILLA WONKA OPERATIVA ESPALDAR ALTO CON BRAZOS GRADUABLES	1	0,00
41	SILLA WONKA OPERATIVA ESPALDAR ALTO CON BRAZOS GRADUABLES	1	0,00
111	PUESTO DE TRABAJO EN U	1	0,00
44	SILLA WONKA OPERATIVA ESPALDAR ALTO CON BRAZOS GRADUABLES	1	0,00
272	PUESTO DE TRABAJO EN U	1	0,00
159	PUESTO DE TRABAJO EN U	1	0,00
112	SILLA WONKA OPERATIVA ESPALDAR ALTO CON BRAZOS GRADUABLES	1	0,00
53	SILLA WONKA OPERATIVA ESPALDAR ALTO CON BRAZOS GRADUABLES	1	0,00
307	PUESTO DE TRABAJO EN U	1	0,00
347	SILLA WONKA OPERATIVA ESPALDAR ALTO	1	0,00
115	PUESTO DE TRABAJO EN U	1	0,00
252	MUEBLE PEQUENO EN FORMICA EN MADECOR BLANCO	1	0,00
195	PUESTO DE TRABAJO EN U	1	0,00
204	PUESTO DE TRABAJO EN U	1	0,00
226	PUESTO DE TRABAJO EN U	1	0,00
211	SILLA WONKA OPERATIVA ESPALDAR ALTO CON BRAZOS GRADUABLES	1	0,00
242	PUESTO DE TRABAJO EN U	1	0,00
215	SILLA WONKA OPERATIVA ESPALDAR ALTO CON BRAZON GRADUABLES	1	0,00
336	PUESTO DE TRABAJO EN U	1	0,00
302	PUESTO DE TRABAJO EN U	1	0,00
75	SILLA WONKA OPERATIVA ESPALDAR ALTO CON BRAZOS GRADUABLES	1	0,00
160	PUESTO DE TRABAJO EN U CON SUPERFICIE EN FORMICA Y CAJON 2X1 METALICO	1	0,00
151	PUESTO DE TRABAJO EN U	1	0,00
339	PUESTO DE TRABAJO EN U	1	0,00
306	SILLA WONKA	1	0,00
55	PUESTO DE TRABAJO EN U	1	0,00
349	SILLA WONKA OPERATIVA ESPALDAR ALTO CON BRAZOS GRADUABLES	1	0,00
83	SILLA WONKA OPERATIVA ESPALDAR ALTO CON BRAZOS GRADUABLES	1	0,00
237	SILLA INTERLOCUTORA	1	0,00
193	SILLA INTERLOCUTORA	1	0,00
192	SILLA INTERLOCUTORA	1	0,00
276	SILLA INTERLOCUTORA	1	0,00
189	SILLA INTERLOCUTORA	1	0,00
239	PUESTO DE TRABAJO EN U	1	0,00
364	SILLA INTERLOCUTORA	1	0,00
29	PUESTO DE TRABAJO EN U	1	0,00
114	SILLA WONKA OPERATIVA ESPALDAR ALTO CON BRAZOS GRADUABLES	1	0,00
42	PUESTO DE TRABAJO EN U	1	0,00
266	SILLA WONKA OPERATIVA ESPALDAR ALTO CON BRAZOS GRADUABLES	1	0,00
40	SILLA WONKA	1	0,00
274	PUESTO DE TRABAJO EN U	1	0,00



Numero Activo	nombre	vida Útil	Depreciación
163	POLTRONA TAPIZADA EN ROJO CON PATA TIPO ARANA	1	0,00
348	PUESTO DE TRABAJO EN U	1	0,00
110	SILLA WONKA OPERATIVA ESPALDAR ALTO CON BRAZOS GRADUABLES	1	0,00
341	PUESTO DE TRABAJO EN U	1	0,00
70	SILLA WONKA	1	0,00
35	PUESTO DE TRABAJO EN U	1	0,00
194	SILLA WONKA OPERATIVA ESPALDAR ALTO CON BRAZOS GRADUABLES	1	0,00
305	PUESTO DE TRABAJO EN U	1	0,00
228	PUESTO DE TRABAJO EN U	1	0,00
109	SILLA WONKA OPERATIVA ESPALDAR ALTO CON BRAZOS GRADUABLES	1	0,00
350	PUESTO DE TRABAJO EN U	1	0,00
32	SILLA WONKA OPERATIVA ESPALDAR ALTO CON BRAZOS GRADUABLES	1	0,00
342	PUESTO DE TRABAJO EN U	1	0,00
335	SILLA WONKA	1	0,00
325	PUESTO DE TRABAJO EN U CON SUPERFICIE EN FOMICA Y CAJONES 2X1 METALICO	1	0,00
267	PUESTO DE TRABAJO EN U	1	0,00
262	SILLA WONKA OPERATIVA ESPALDAR ALTO CON BRAZOS GRADUABLES	1	0,00
314	PUESTO DE TRABAJO EN U	1	0,00
77	SILLA INTERLOCUTORA	1	0,00
80	RECEPCION PARA DOS PERSONAS EN FORMICA	1	0,00
315	SILLA WONKA	1	0,00
222	PUESTO DE TRABAJO EN U	1	0,00
156	SILLA WONKA OPERATIVA ESPALDAR ALTO CON BRAZOS GRADUABLES	1	0,00
1128	SILLA MODERLINE 4 TAPIZADA EN PRANA NEGRA	12	0,00
1130	SILLA INTERLOCUTORA ISOCELES FIJA COLOR NEGRO	12	0,00
1137	MUEBLE EN MADERA CUATRO PUERTAS	12	0,00
1117	SILLA GIRATORIA CON BRAZOS COLOR NEGRO	12	0,00
1152	MUEBLE EN MADERA CUATRO PUERTAS	12	0,00
1140	BIBLIOTECA CON 35 DIVISIONES	12	0,00
1136	SILLA GIRATORIA CON BRAZOS COLOR NEGRO	12	0,00
1124	PUESTO DE TRABAJO CON ARCHIVADOR TRES GABETAS	12	0,00
1125	PUESTO DE TRABAJO CON ARCHIVADOR TRES GABETAS	12	0,00
1126	PUESTO DE TRABAJO CON ARCHIVADOR TRES GABETAS	12	0,00
1135	SILLA GIRATORIA COLOR NEGRO	12	0,00
1139	MUEBLE DE MADERA 8 PUERTAS 2 DIVISIONES	12	0,00
1131	PUESTO DE TRABAJO CON ARCHIVADOR TRES GABETAS	12	0,00
1122	ESCRITORIO EN FORMICA DE MADERA CON ARCHIVADOR DE 2 GAVETAS	12	0,00
1121	PUESTO DE TRABAJO CON ARCHIVADOR TRES GABETAS	12	0,00
1153	CAMARA FOTOGRAFICA NIKON D/80	12	0,00
1118	PUESTO DE TRABAJO CON ARCHIVADOR TRES GABETAS	12	0,00
1119	SILLA OPERATIVA GIRATORIA COLOR NEGRO	12	0,00
1123	PUESTO DE TRABAJO TRES GABETAS	12	0,00
1134	PUESTO DE TRABAJO CON ARCHIVADOR DE TRES GABETAS	12	0,00
1133	PUSTO CON ARCHIVADOR TRES GABETAS	12	0,00



Numero Activo	nombre	vida Útil	Depreciación
1116	PUESTO DE TRABAJO TRES GABETAS	12	0,00
1120	SILLA OPERATIVA GIRATORIA COLOR NEGRO	12	0,00
1129	SILLA OPERATIVA GIRATORIA COLOR NEGRO	12	0,00
1132	PUESTO DE TRABAJO CON ARCHIVADOR DE TRES GABETAS	12	0,00
1138	SILLA OPERATIVA GIRATORIA COLOR NEGRO	12	0,00
1146	SILLA EN MADERA CON ESPALDAR COLOR GRIS	12	0,00
1147	SILLA EN MADERA CON ESPALDAR COLOR GRIS	12	0,00
1149	SILLA EN MADERA CON ESPALDAR COLOR GRIS	12	0,00
1142	SILLA EN MADERA CON ESPALDAR COLOR GRIS	12	0,00
1143	SILLA EN MADERA CON ESPALDAR COLOR GRIS	12	0,00
1144	SILLA EN MADERA CON ESPALDAR COLOR GRIS	12	0,00
1148	SILLA EN MADERA CON ESPALDAR COLOR GRIS	12	0,00
1150	ESCRITORIO EN MADERA/FORMA L/CON 4 DIVISIONES/1 PUERTA	12	0,00
1145	SILLA EN MADERA CON ESPALDAR COLOR GRIS	12	0,00
1141	MESA DE JUNTAS	12	0,00
1151	ESCRITORIO EN FORMICA DE MADERA CON ARCHIVADOR DE 2 GAVETAS	12	0,00
1127	MUEBLE TRES PUERTAS EN FORMICA COLOR CAFE	12	0,00
1115	SILLA GIRATORIA COLO NEGRO	12	0,00
1735	Destruyectora de papel Ideal 2503	40	291.492,00
			291.492,00

Nota: El total de la depreciación de los bienes, presenta una diferencia respecto al valor del balance de \$116.596,80. Valor que se encuentra compensado en la cuenta de *maquinaria y equipo* y que acorde con lo informado el 24 de febrero de 2022 por el Grupo de Administración de Servicios Administrativos, corresponde al bien “*Destruyectora de papel Ideal 2503 – Placa:1735*”, el cual será ajustado para el mes de enero 2022.

168507 Equipo de Comunicación y Computación:

Refleja un saldo de **\$-1.176.622.255,28**

El método de depreciación utilizado por APC Colombia es el de línea recta, tomando como referencia la vida útil establecida en el manual de estimaciones. El responsable de informar sobre los movimientos de los activos y sus respectivas depreciaciones es el Grupo de Administración de Servicios quien genera reporte de Sofía, que es el aplicativo soporte para registrar ingresos, egresos y depreciación de los activos de APC Colombia en SIIF Nación.

Los grupos de ítems son los siguientes:

- a) Computador escritorio.
- b) Computador portátil
- c) Scanner

- d) Impresora.
- e) Servidor (rack/blade)
- f) Sistema de almacenamiento
- g) Solución de backup
- h) Switch
- i) Firewall
- j) Equipo de videoconferencia
- k) Gabinetes
- l) Otros equipos de cómputo y comunicaciones

Los factores internos y externos tomados para evaluar la vida útil son:

- a) Cambios y/o renovación tecnológica.
- b) Obsolescencia tecnológica.
- c) Mantenimientos realizados a los dispositivos.
- d) Soporte y garantía de los bienes.
- e) Tecnología de procesamiento de memoria y procesadores.
- f) Baterías de los equipos.

A continuación, se detallan los elementos registrados en esta subcuenta con su depreciación acumulada:

- Equipo de comunicación: Por valor de \$-96.062.453.,89

Numero Activo	nombre	vida Útil	Depreciación
1081	VIDEO BEAM POWER LITE 1750 MARCA EPSON	12	1.458.254,00
1055	TEATRO EN CASA SAMSUNG HTE 4500/ COMPUESTO PARLANTES Y ACCESORIOS	12	1.401.767,00
9	TELEVISRO SAMSUNG LED SMART 32 Pulg	12	899.900,00
10	TELEVISRO SAMSUNG LED SMART 32 Pulg	12	899.900,00
11	TELEVISOR SAMSUNG LED SMART 32 Pulg	12	899.900,00
1720	TELEVISRO SAMSUNG LED SMART 48 Pulg	97	1.125.430,89
1719	TELEVISRO SAMSUNG LED SMART 48 Pulg	97	1.125.430,89
1718	TELEVISRO SAMSUNG LED SMART 48 Pulg	97	1.125.430,89
1711	TELEVISOR SONY 65 " 65X757D 4K INTERNET	170	4.601.856,06
1703	CONTROL DE ACCESO/ HORARIOS/ ASISTENCIA/ 8000 USUARIOS	95	2.095.431,92
8	TELEVISRO SAMSUNG LED SMART 32 Pulg	12	899.900,00
1422	SWITCH DE 5 PUERTOS	12	31.166,64
1415	LECTORA DE PROXIMIDAD DE LARGO ALCANCE	36	1.804.833,26
1414	LECTORA DE PROXIMIDAD DE LARGO ALCANCE	36	1.804.833,26
1423	XVR PENTAHIBRIDO 32CH 720P HASTA 1080P	36	2.707.250,33
1417	ENROLADOR DE HUELLA SOLO USB SILKID	12	21.412,45
1416	ENROLADOR DE HUELLA SOLO USB SILKID	12	21.412,45
1430	DOMO 4 EN 1 2 MP 30M 2.7-12MM	12	171.417,12



Numero Activo	nombre	vida Útil	Depreciación
1427	DOMO IP 5MP LENTE DE OJO DE PEZ POE	36	1.443.866,77
1426	DOMO IP 5MP LENTE DE OJO DE PEZ POE	36	1.443.866,77
1425	DOMO IP 5MP LENTE DE OJO DE PEZ POE	36	1.443.866,77
1424	DOMO IP 5MP LENTE DE OJO DE PEZ POE	36	1.443.866,77
1421	ELECTROIMÁN DE 350 LB	12	107.601,75
1418	BRAZO HIDRÁULICO PARA PUERTAS	12	107.601,75
1419	LECTOR ESCLAVO HUELLA	12	355.085,05
1420	LECTOR ESCLAVO HUELLA	12	355.085,05
1429	DOMO 4 EN 1 2 MP 30M 2.7-12MM	12	171.417,12
1428	DOMO 4 EN 1 2 MP 30M 2.7-12MM	12	171.417,12
1391	SMARTPHONE IPHONE 6 72GB GOLD	12	1.178.800,00
1060	CAMARAS DE SEGURIDAD MINIDOMO. MARCA DLUX / COMPUESTAS POR FUENTES DE 12 VOLTIOS / 1/5/A Y VIDEO BALUM	12	227.360,00
1068	CAMARAS DE SEGURIDAD MINIDOMO. MARCA DLUX / COMPUESTAS POR FUENTES DE 12 VOLTIOS / 1/5/A Y VIDEO BALUM	12	227.360,00
1066	CAMARAS DE SEGURIDAD MINIDOMO. MARCA DLUX / COMPUESTAS POR FUENTES DE 12 VOLTIOS / 1/5/A Y VIDEO BALUM	12	227.360,00
1064	CAMARAS DE SEGURIDAD MINIDOMO. MARCA DLUX / COMPUESTAS POR FUENTES DE 12 VOLTIOS / 1/5/A Y VIDEO BALUM	12	227.360,00
1056	GRABADOR DIGITAL 16 CANALES MARCA D/TECH SERIAL 12050007	12	1.102.000,00
1065	CAMARAS DE SEGURIDAD MINIDOMO. MARCA DLUX / COMPUESTAS POR FUENTES DE 12 VOLTIOS / 1/5/A Y VIDEO BALUM	12	227.360,00
1069	MONITOR MARCA HP SERIAL CNC151R4ZF	12	348.000,00
1061	CAMARAS DE SEGURIDAD MINIDOMO. MARCA DLUX / COMPUESTAS POR FUENTES DE 12 VOLTIOS / 1/5/A Y VIDEO BALUM	12	227.360,00
1062	CAMARAS DE SEGURIDAD MINIDOMO. MARCA DLUX / COMPUESTAS POR FUENTES DE 12 VOLTIOS / 1/5/A Y VIDEO BALUM	12	227.360,00
1063	CAMARAS DE SEGURIDAD MINIDOMO. MARCA DLUX / COMPUESTAS POR FUENTES DE 12 VOLTIOS / 1/5/A Y VIDEO BALUM	12	227.360,00
1067	CAMARAS DE SEGURIDAD MINIDOMO. MARCA DLUX / COMPUESTAS POR FUENTES DE 12 VOLTIOS / 1/5/A Y VIDEO BALUM	12	227.360,00
1059	CAMARAS DE SEGURIDAD MINIDOMO. MARCA DLUX / COMPUESTAS POR FUENTES DE 12 VOLTIOS / 1/5/A Y VIDEO BALUM	12	227.360,00
1058	CAMARAS DE SEGURIDAD MINIDOMO. MARCA DLUX / COMPUESTAS POR FUENTES DE 12 VOLTIOS / 1/5/A Y VIDEO BALUM	12	227.360,00
1717	CAMARA NIKON PRO D3300 EST 8GB PulgNG	97	1.260.490,45
1712	CELULAR 6S 4G 128G IPHONE	103	1.610.688,27
1714	CELULAR 4G IPHONE DE 16 GB	55	2.099.900,00
1716	CELULAR 4G IPHONE DE 16 GB	55	2.099.900,00
1713	CELULAR 4G IPHONE DE 16 GB	55	2.099.900,00
1715	CELULAR 4G IPHONE DE 16 GB	55	2.099.900,00
1704	VIDEO PROYECTOR EPSON POWERLITE S27/ CABLE DE PODER Y CONTROL REMOTO	57	1.945.596,49
1167	MOUSE	12	18.228,00
1168	TECLADO	12	27.342,00
1186	TELEFONO SIEMENS DIGITAL	12	82.257,00



Numero Activo	nombre	vida Útil	Depreciación
1180	TELEVISOR LCD DE 40 Pulg	120	2.608.778,00
1169	CPU LENOVO THINK CENTRE M58P S/N MJCER09	12	865.842,00
1170	MONITOR LENOVO 17 Pulg LCD S/N V1KLR06	12	101.267,00
1184	TELEFONO SIEMENS DIGITAL	12	0,00
1190	TELEFONO SIEMENS DIGITAL	12	0,00
1187	TELEFONO SIEMENS DIGITAL	12	82.257,00
1171	ESCANER KODAK I1220	12	1.007.410,00
1183	TELEFONO SIEMENS DIGITAL	12	0,00
1189	TELEFONO AVIO	12	0,00
1185	TELEFONO SIEMENS DIGITAL	12	0,00
1522	VIDEOCONFERENCIA POLYCOM (Equipo de video conferencia + TV+soportes y accesorios)	12	7.681.780,92
1731	Camara Conference Group	40	550.590,50
1734	Cámara de video BCC	40	80.901,75
1733	Cámara de video BCC	40	80.901,75
1732	Cámara de video BCC	40	80.901,75
1730	Camara Conference Group	40	550.590,50
1729	Camara Conference Group	40	550.590,50
1724	Camara Sony H400	40	66.919,25
1726	Camara Sony Ilce 5000	40	263.089,50
1727	Camara Sony Ilce 5000	40	263.089,50
1554	SISTEMA VIDEO CONFERENCIA REALPRESENCE GROUP 500/720P	69	31.937.279,96
1431	RADIO INTERCOMUNICADORES CON ANTENA, GANCHO, BATERÍA Y CARGADOR	12	141.786,54
1433	RADIO INTERCOMUNICADORES CON ANTENA, GANCHO, BATERÍA Y CARGADOR	12	141.786,54
1434	RADIO INTERCOMUNICADORES CON ANTENA, GANCHO, BATERÍA Y CARGADOR	12	141.786,54
1432	RADIO INTERCOMUNICADORES CON ANTENA, GANCHO, BATERÍA Y CARGADOR	12	141.786,54
1530	BIOMETRICO	12	0,73
1531	BIOMETRICO	12	0,73
1741	Celular	36	28.121,10
1747	Televisor LED	60	81.831,00
			96.062.453,89



- Equipo de computación: \$-1.080.559.801,39

Numero Activo	nombre	vida Útil	Depreciación
1702	ESCANER PARA DOCUMENTOS MARCA KODAK	101	3.311.256,13
1701	ESCANER PARA DOCUMENTOS MARCA KODAK	101	3.311.256,13
907	SISTEMA DE ACCESO WI/FI MULTI/CELDA 802.11	12	1.392.000,00
906	SISTEMA DE ACCESO WI/FI MULTI/CELDA 802.11	12	1.392.000,00
904	SISTEMA DE ACCESO WI/FI MULTI/CELDA 802.11	12	1.392.000,00
905	SISTEMA DE ACCESO WI/FI MULTI/CELDA 802.11	12	1.392.000,00
1710	CONTROLADORA DE ACCESO WI/FI	94	2.204.532,63
1558	SERVIDOR TIPO BLADE	97	5.373.683,64
1557	SERVIDOR TIPO BLADE	97	5.373.683,64
1560	SERVIDOR TIPO BLADE	97	5.373.683,64
1559	SERVIDOR TIPO BLADE	97	5.373.683,64
1556	SISTEMA DE COPIAS DE RESPALDO EN CINTA	99	24.309.241,53
908	SISTEMA DE ACCESO WI/FI MULTI/CELDA 802.11	12	1.392.000,00
1308	8 MODULOS SFP + 10GBE PARA LOS SWITC M6220 Y 7024	54	8.601.990,00
1307	16 MODULOS DE MEMORIA RAM PC3L DELL M520	48	13.477.179,05
1305	SISTEMA DE ALMACENAMIENTO (INCLUIDOS DISCOS)	63	57.555.005,63
1301	2 MODULOS 2X10GBE PARA EL SWTCH CONECT M6220 SAN	54	4.518.780,00
1303	2 MODULOS 2X10GBE PARA EL SWTCH CONECT 7026	54	4.083.210,00
1306	DISCO DURO DE 600 GB ALMACENAMIENTO DELL	12	630.622,00
1309	FORTINET FORTIGATE 300D	54	30.961.476,00
1300	CARTUCHOS DE CINTA LTO - 4 ULTRIOM 1.6TB DATA TUPE (10)	12	1.351.982,00
425	TECLADO	12	141.576,00
429	TECLADO	12	106.269,00
430	MONITOR MODELO ELITE E231 SERIE 6CM3390BGP	12	354.230,00
1575	COMPUTADO HP SMALL FORM FACTORSFF MODELO ELITE DESCK 800	90	2.559.308,30
422	MONITOR	12	471.920,00
1576	COMPUTADO HP SMALL FORM FACTORSFF MODELO ELITE DESCK 800	90	2.559.308,30
1573	COMPUTADO HP SMALL FORM FACTORSFF MODELO ELITE DESCK 800	90	2.559.308,30
434	MONITOR MODELO ELITE E231 SERIE 6CM3390B6C	12	354.230,00
432	MOUSE	12	70.846,00
436	MOUSE	12	70.846,00
879	DIADEMA LOGITECH CONFORD USB H390 BLACK	12	205.616,00
820	MOUSE	12	47.306,00
818	MONITOR DE SERIE CNC232QFPF HP XN376AA LA2206X 21.5.IN	12	236.528,00
880	CAMARA WEB FACECAM 1010 GENIUS	12	102.858,00
817	TECLADO	12	70.958,00
1579	COMPUTADOR HP ELITE 8300 SFF B8V90LT CORE I7	102	3.189.069,84
836	MOUSE	12	84.777,00
838	MONITOR HP A9P21AA LED LA2405X 24/ON DE SERIE CN431707QK	12	423.885,00



Numero Activo	nombre	vida Útil	Depreciación
1611	COMPUTADOR HP QV985AV PRO6300 SFF HB APC 14312400	101	1.793.410,11
749	TECLADO	12	70.958,00
582	MONITOR DE SERIE CNC233PG38 HP XN376AA LA2206X 21.5.IN	12	236.528,00
748	MOUSE	12	47.306,00
968	IMPRESORAS DE ETIQUETA CON CONTROLADORES	12	1.297.182,00
977	ESCANER LECTOR CODIGO DE BARRAS	12	331.515,00
978	ESCANER LECTOR CODIGO DE BARRAS	12	331.515,00
969	IMPRESORAS DE ETIQUETA CON CONTROLADORES	12	1.297.182,00
1555	GABINETE RACK 42U GABINETE RACK 42U	110	8.286.191,46
1569	SWITCH APILABLE 48 PUERTOS GIGABIT ETHERNET NIVEL 3	103	3.082.921,66
1568	SWITCH APILABLE 48 PUERTOS GIGABIT ETHERNET NIVEL 3	103	3.082.921,66
1567	SWITCH APILABLE 24 PUERTOS GIGABIT	103	2.569.101,41
1566	SWITCH APILABLE 24 PUERTOS GIGABIT	103	2.569.101,41
1565	GABINETE MODULAR ENCLOSURE	99	25.366.164,65
1570	SWITCH APILABLE 48 PUERTOS GIGABIT ETHERNET NIVEL 3 MODELO DE ADMINISTRACION	94	8.967.787,83
1552	SISTEMA DE ALMACENAMIENTO MD3600	98	25.578.609,37
1700	COMPUTADO HP SMALL FORM FACTORSFF MODELO ELITE DESCK 800 AMPLIACION DE MEMORIA	90	3.409.618,99
421	TECLADO	12	141.576,00
1699	COMPUTADO HP SMALL FORM FACTORSFF MODELO ELITE DESCK 800 AMPLIACION DE MEMORIA	90	3.409.618,99
420	MOUSE	12	94.384,00
877	DIADEMA LOGITECH CONFORD USB H390 BLACK	12	205.616,00
1674	COMPUTADOR HP QV985AV PRO6300 SFF HB APC 14312400	101	1.793.410,11
1658	COMPUTADOR HP QV985AV PRO6300 SFF HB APC 14312400	101	1.793.410,11
1627	COMPUTADOR HP QV985AV PRO6300 SFF HB APC 14312400	101	1.793.410,11
497	TECLADO	12	70.958,00
494	MONITOR DE SERIE CNC233PGPR HP XN376AA LA2206X 21.5.IN	12	236.528,00
492	MOUSE	12	47.306,00
1673	COMPUTADOR HP QV985AV PRO6300 SFF HB APC 14312400	101	1.793.410,11
1598	COMPUTADOR HP QV985AV PRO6300 SFF HB APC 14312400	101	1.793.410,11
814	MONITOR DE SERIE CNC232QFPG HP XN376AA LA2206X 21.5.IN	12	236.528,00
813	TECLADO	12	70.958,00
1635	COMPUTADOR HP QV985AV PRO6300 SFF HB APC 14312400	101	1.793.410,11
685	TECLADO	12	70.958,00
684	MOUSE	12	47.306,00
686	MONITOR DE SERIE CNC233PFT0 HP XN376AA LA2206X 21.5.IN	12	236.528,00
794	MONITOR DE SERIE CNC232QFQT HP XN376AA LA2206X 21.5.IN	12	236.528,00
549	TECLADO	12	70.958,00
1607	COMPUTADOR HP QV985AV PRO6300 SFF HB APC 14312400	101	1.793.410,11
600	MOUSE	12	47.306,00
714	MONITOR DE SERIE CNC233PFSS HP XN376AA LA2206X 21.5.IN	12	236.528,00



Numero Activo	nombre	vida Útil	Depreciación
712	MOUSE	12	47.306,00
713	TECLADO	12	70.958,00
840	MOUSE	12	84.777,00
1662	COMPUTADOR HP QV985AV PRO6300 SFF HB APC 14312400	101	1.793.410,11
1648	COMPUTADOR HP QV985AV PRO6300 SFF HB APC 14312400	101	1.793.410,11
1619	COMPUTADOR HP QV985AV PRO6300 SFF HB APC 14312400	101	1.793.410,11
1604	COMPUTADOR HP QV985AV PRO6300 SFF HB APC 14312400	101	1.793.410,11
1660	COMPUTADOR HP QV985AV PRO6300 SFF HB APC 14312400	101	1.793.410,11
761	TECLADO	12	70.958,00
764	MOUSE	12	47.306,00
762	MONITOR DE SERIE CNC233PFSC HP XN376AA LA2206X 21.5.IN	12	236.528,00
537	TECLADO	12	70.958,00
538	MONITOR DE SERIE CNC233PG9S HP XN376AA LA2206X 21.5.IN	12	236.528,00
536	MOUSE	12	47.306,00
837	TECLADO	12	127.165,00
1593	COMPUTADOR HP QV985AV PRO6300 SFF HB APC 14312400	101	1.793.410,11
496	MOUSE	12	47.306,00
833	TECLADO	12	127.165,00
832	MOUSE	12	84.777,00
770	MONITOR DE SERIE CNC232QFYP HP XN376AA LA2206X 21.5.IN	12	236.528,00
620	MOUSE	12	47.306,00
622	MONITOR DE SERIE CNC233PFTJ HP XN376AA LA2206X 21.5.IN	12	236.528,00
621	TECLADO	12	70.958,00
478	MONITOR DE SERIE CNC233PGXX HP XN376AA LA2206X 21.5.IN	12	236.528,00
625	TECLADO	12	70.958,00
841	TECLADO	12	127.165,00
842	MONITOR HP A9P21AA LED LA2405X 24/ON DE SERIE CN424312Z2	12	423.885,00
1690	COMPUTADOR PORTATIL MAC 13/3	101	5.213.390,82
1580	COMPUTADOR HP ELITE 8300 SFF B8V90LT CORE I7	102	3.189.069,84
782	MONITOR DE SERIE CNC232QFT4 HP XN376AA LA2206X 21.5.IN	12	236.528,00
780	MOUSE	12	47.306,00
781	TECLADO	12	70.958,00
878	DIADEMA LOGITECH CONFORD USB H390 BLACK	12	205.616,00
786	MONITOR DE SERIE CNC232QFT2 HP XN376AA LA2206X 21.5.IN	12	236.528,00
890	CAMARA WEB FACECAM 1010 GENIUS	12	102.858,00
1755	UPS 30 KVA	120	1.845.903,42
440	MOUSE	12	70.846,00
437	TECLADO	12	106.269,00
433	TECLADO	12	106.269,00
424	MOUSE	12	94.384,00
442	MONITOR MODELO ELITE E231 SERIE 6CM3390B63	12	354.230,00
428	MOUSE	12	70.846,00
1574	COMPUTADO HP SMALL FORM FACTORSFF MODELO ELITE DESCK 800	90	2.559.308,30
426	MONITOR SERIE CN4243130T MODELO ELITE DISPLAY	12	471.920,00



Numero Activo	nombre	vida Útil	Depreciación
441	TECLADO	12	106.269,00
438	MONITOR MODELO ELITE DISPLAY E231 SERIE 6CM40331	12	354.230,00
530	MONITOR DE SERIE CNC233PGB5 HP XN376AA LA2206X 21.5.IN	12	236.528,00
1653	COMPUTADOR HP QV985AV PRO6300 SFF HB APC 14312400	101	1.793.410,11
732	MOUSE	12	47.306,00
734	MONITOR DE SERIE CNC233PFSH HP XN376AA LA2206X 21.5.IN	12	236.528,00
733	TECLADO	12	70.958,00
636	MOUSE	12	47.306,00
1637	COMPUTADOR HP QV985AV PRO6300 SFF HB APC 14312400	101	1.793.410,11
637	TECLADO	12	70.958,00
670	MONITOR DE SERIE CNC233PFT4 HP XN376AA LA2206X 21.5.IN	12	236.528,00
1625	COMPUTADOR HP QV985AV PRO6300 SFF HB APC 14312400	101	1.793.410,11
562	MONITOR DE SERIE CNC233PG4H HP XN376AA LA2206X 21.5.IN	12	236.528,00
860	MOUSE	12	84.777,00
1664	COMPUTADOR HP QV985AV PRO6300 SFF HB APC 14312400	101	1.793.410,11
628	MOUSE	12	47.306,00
630	MONITOR DE SERIE CNC233PFTG HP XN376AA LA2206X 21.5.IN	12	236.528,00
629	TECLADO	12	70.958,00
1608	COMPUTADOR HP QV985AV PRO6300 SFF HB APC 14312400	101	1.793.410,11
737	TECLADO	12	70.958,00
736	MOUSE	12	47.306,00
738	MONITOR DE SERIE CNC233PFSL HP XN376AA LA2206X 21.5.IN	12	236.528,00
1654	COMPUTADOR HP QV985AV PRO6300 SFF HB APC 14312400	101	1.793.410,11
725	TECLADO	12	70.958,00
1606	COMPUTADOR HP QV985AV PRO6300 SFF HB APC 14312400	101	1.793.410,11
1594	COMPUTADOR HP QV985AV PRO6300 SFF HB APC 14312400	101	1.793.410,11
850	MONITOR HP A9P21AA LED LA2405X 24/ON DE SERIE CN4243130K	12	423.885,00
1618	COMPUTADOR HP QV985AV PRO6300 SFF HB APC 14312400	101	1.793.410,11
778	MONITOR DE SERIE CNC232QFVM HP XN376AA LA2206X 21.5.IN	12	236.528,00
776	MOUSE	12	47.306,00
777	TECLADO	12	70.958,00
724	MOUSE	12	47.306,00
726	MONITOR DE SERIE CNC233PFSN HP XN376AA LA2206X 21.5.IN	12	236.528,00
1631	COMPUTADOR HP QV985AV PRO6300 SFF HB APC 14312400	101	1.793.410,11
644	MOUSE	12	47.306,00
645	TECLADO	12	70.958,00
646	MONITOR DE SERIE CNC233PFTB HP XN376AA LA2206X 21.5.IN	12	236.528,00
700	MOUSE	12	47.306,00
702	MONITOR DE SERIE CNC233PFSX HP XN376AA LA2206X 21.5.IN	12	236.528,00
701	TECLADO	12	70.958,00
522	MONITOR DE SERIE CNC233PGB8 HP XN376AA LA2206X 21.5.IN	12	236.528,00
520	MOUSE	12	47.306,00
521	TECLADO	12	70.958,00
541	TECLADO	12	70.958,00



Numero Activo	nombre	vida Útil	Depreciación
540	MOUSE	12	47.306,00
542	MONITOR DE SERIE CNC233PG9J HP XN376AA LA2206X 21.5.IN	12	236.528,00
861	TECLADO	12	127.165,00
1645	COMPUTADOR HP QV985AV PRO6300 SFF HB APC 14312400	101	1.793.410,11
1688	COMPUTADOR PORTATIL MAC 13/3	101	5.213.390,82
1585	COMPUTADOR HP ELITE 8300 SFF B8V90LT CORE I7	102	3.189.069,84
1600	COMPUTADOR HP QV985AV PRO6300 SFF HB APC 14312400	101	1.793.410,11
1605	COMPUTADOR HP QV985AV PRO6300 SFF HB APC 14312400	101	1.793.410,11
772	MOUSE	12	47.306,00
594	MONITOR DE SERIE CNC233PFWS HP XN376AA LA2206X 21.5.IN	12	236.528,00
592	MOUSE	12	47.306,00
774	MONITOR DE SERIE CNC233PG85 HP XN376AA LA2206X 21.5.IN	12	236.528,00
455	COMPUTADOR PORTATIL MAC 13/3	84	5.844.430,00
883	CAMARA WEB FACECAM 1010 GENIUS	12	102.858,00
868	DIADEMA LOGITECH CONFORD USB H390 BLACK	12	205.616,00
875	DIADEMA LOGITECH CONFORD USB H390 BLACK	12	205.616,00
871	DIADEMA LOGITECH CONFORD USB H390 BLACK	12	205.616,00
846	MONITOR HP A9P21AA LED LA2405X 24/ON DE SERIE CN424312LL	12	423.885,00
858	MONITOR HP A9P21AA LED LA2405X 24/ON DE SERIE CN43231FXF	12	423.885,00
649	TECLADO	12	70.958,00
524	MOUSE	12	47.306,00
526	MONITOR DE SERIE CNC233PGB6 HP XN376AA LA2206X 21.5.IN	12	236.528,00
525	TECLADO	12	70.958,00
1601	COMPUTADOR HP QV985AV PRO6300 SFF HB APC 14312400	101	1.793.410,11
1588	COMPUTADOR HP QV985AV PRO6300 SFF HB APC 14312400	101	1.793.410,11
805	TECLADO	12	70.958,00
1578	COMPUTADOR HP ELITE 8300 SFF B8V90LT CORE I7	102	3.189.069,84
1706	IMPRESORA MONOCROMATICA LEXMARKT654DN/ CON BANDEJA LEXMARK 30G0802 Y MEMORIA ADICIONAL 512 GB P/IMPRESORA T654	91	5.584.486,69
1705	IMPRESORA MONOCROMATICA LEXMARKT654DN/ CON BANDEJA LEXMARK 30G0802 Y MEMORIA ADICIONAL 512 GB P/IMPRESORA T654	91	5.584.486,69
1613	COMPUTADOR HP QV985AV PRO6300 SFF HB APC 14312400	101	1.793.410,11
1646	COMPUTADOR HP QV985AV PRO6300 SFF HB APC 14312400	101	1.793.410,11
1671	COMPUTADOR HP QV985AV PRO6300 SFF HB APC 14312400	101	1.793.410,11
1663	COMPUTADOR HP QV985AV PRO6300 SFF HB APC 14312400	101	1.793.410,11
773	TECLADO	12	70.958,00
886	CAMARA WEB FACECAM 1010 GENIUS	12	102.858,00
816	MOUSE	12	47.306,00
548	MOUSE	12	47.306,00
708	MOUSE	12	47.306,00
624	MOUSE	12	47.306,00
626	MONITOR DE SERIE CNC233PPTH HP XN376AA LA2206X 21.5.IN	12	236.528,00
753	TECLADO	12	70.958,00
873	DIADEMA LOGITECH CONFORD USB H390 BLACK	12	205.616,00
866	MONITOR HP A9P21AA LED LA2405X 24/ON DE SERIE CN424312FG	12	423.885,00



Numero Activo	nombre	vida Útil	Depreciación
648	MOUSE	12	47.306,00
512	MOUSE	12	47.306,00
513	TECLADO	12	70.958,00
578	MONITOR DE SERIE CNC233PG39 HP XN376AA LA2206X 21.5.IN	12	236.528,00
1599	COMPUTADOR HP QV985AV PRO6300 SFF HB APC 14312400	101	1.793.410,11
514	MONITOR DE SERIE CNC233PGD8 HP XN376AA LA2206X 21.5.IN	12	236.528,00
1595	COMPUTADOR HP QV985AV PRO6300 SFF HB APC 14312400	101	1.793.410,11
485	TECLADO	12	70.958,00
484	MOUSE	12	47.306,00
486	MONITOR DE SERIE CNC233PGWG HP XN376AA LA2206X 21.5.IN	12	236.528,00
1591	COMPUTADOR HP QV985AV PRO6300 SFF HB APC 14312400	101	1.793.410,11
1622	COMPUTADOR HP QV985AV PRO6300 SFF HB APC 14312400	101	1.793.410,11
610	MONITOR DE SERIE CNC233PFW3 HP XN376AA LA2206X 21.5.IN	12	236.528,00
608	MOUSE	12	47.306,00
609	TECLADO	12	70.958,00
1634	COMPUTADOR HP QV985AV PRO6300 SFF HB APC 14312400	101	1.793.410,11
682	MONITOR DE SERIE CNC233PFT1 HP XN376AA LA2206X 21.5.IN	12	236.528,00
505	TECLADO	12	70.958,00
506	MONITOR DE SERIE CNC233PGM5 HP XN376AA LA2206X 21.5.IN	12	236.528,00
504	MOUSE	12	47.306,00
1596	COMPUTADOR HP QV985AV PRO6300 SFF HB APC 14312400	101	1.793.410,11
1644	COMPUTADOR HP QV985AV PRO6300 SFF HB APC 14312400	101	1.793.410,11
680	MOUSE	12	47.306,00
681	TECLADO	12	70.958,00
1647	COMPUTADOR HP QV985AV PRO6300 SFF HB APC 14312400	101	1.793.410,11
462	MONITOR HP A9P21AA LED LA2405X 24/IN PANTALLA	12	834.996,00
657	TECLADO	12	70.958,00
656	MOUSE	12	47.306,00
658	MONITOR DE SERIE CNC233PFT7 HP XN376AA LA2206X 21.5.IN	12	236.528,00
634	MONITOR DE SERIE CNC233PFTF HP XN376AA LA2206X 21.5.IN	12	236.528,00
632	MOUSE	12	47.306,00
633	TECLADO	12	70.958,00
692	MOUSE	12	47.306,00
758	MONITOR DE SERIE CNC233PFSF HP XN376AA LA2206X 21.5.IN	12	236.528,00
476	MOUSE	12	47.306,00
477	TECLADO	12	70.958,00
885	CAMARA WEB FACECAM 1010 GENIUS	12	102.858,00
887	CAMARA WEB FACECAM 1010 GENIUS	12	102.858,00
618	MONITOR DE SERIE CNC233PFTK HP XN376AA LA2206X 21.5.IN	12	236.528,00
617	TECLADO	12	70.958,00
881	CAMARA WEB FACECAM 1010 GENIUS	12	102.858,00
891	CAMARA WEB FACECAM 1010 GENIUS	12	102.858,00
1582	COMPUTADOR HP ELITE 8300 SFF B8V90LT CORE I7	102	3.189.069,84
1612	COMPUTADOR HP QV985AV PRO6300 SFF HB APC 14312400	101	1.793.410,11



Numero Activo	nombre	vida Útil	Depreciación
660	MOUSE	12	47.306,00
662	MONITOR DE SERIE CNC233PFT6 HP XN376AA LA2206X 21.5.IN	12	236.528,00
546	MONITOR DE SERIE CNC233PG9C HP XN376AA LA2206X 21.5.IN	12	236.528,00
604	MOUSE	12	47.306,00
568	MOUSE	12	47.306,00
570	MONITOR DE SERIE CNC233PG48 HP XN376AA LA2206X 21.5.IN	12	236.528,00
569	TECLADO	12	70.958,00
1651	COMPUTADOR HP QV985AV PRO6300 SFF HB APC 14312400	101	1.793.410,11
1665	COMPUTADOR HP QV985AV PRO6300 SFF HB APC 14312400	101	1.793.410,11
502	MONITOR DE SERIE 6CM3390B64 HP XN376AA LA2206X 21.5.IN	12	236.528,00
862	MONITOR HP A9P21AA LED LA2405X 24/ON DE SERIE CN424312L6	12	423.885,00
741	TECLADO	12	70.958,00
593	TECLADO	12	70.958,00
1709	TABLA DIGITALIZADORA WACOM 5 TOUCH LARGE PTH850	93	3.477.225,12
1708	TABLA DIGITALIZADORA WACOM 5 TOUCH LARGE PTH850	93	3.477.225,12
1628	COMPUTADOR HP QV985AV PRO6300 SFF HB APC 14312400	101	1.793.410,11
576	MOUSE	12	47.306,00
574	MONITOR DE SERIE CNC233PFSY HP XN376AA LA2206X 21.5.IN	12	236.528,00
573	TECLADO	12	70.958,00
598	MONITOR DE SERIE CNC233PG47 HP XN376AA LA2206X 21.5.IN	12	236.528,00
561	TECLADO	12	70.958,00
1643	COMPUTADOR HP QV985AV PRO6300 SFF HB APC 14312400	101	1.793.410,11
661	TECLADO	12	70.958,00
694	MONITOR DE SERIE CNC233PFT2 HP XN376AA LA2206X 21.5.IN	12	236.528,00
1615	COMPUTADOR HP QV985AV PRO6300 SFF HB APC 14312400	101	1.793.410,11
560	MOUSE	12	47.306,00
1610	COMPUTADOR HP QV985AV PRO6300 SFF HB APC 14312400	101	1.793.410,11
1616	COMPUTADOR HP QV985AV PRO6300 SFF HB APC 14312400	101	1.793.410,11
554	MONITOR DE SERIE CNC233PG8Q HP XN376AA LA2206X 21.5.IN	12	236.528,00
668	MOUSE	12	47.306,00
669	TECLADO	12	70.958,00
1584	COMPUTADOR HP ELITE 8300 SFF B8V90LT CORE I7	102	3.189.069,84
1659	COMPUTADOR HP QV985AV PRO6300 SFF HB APC 14312400	101	1.793.410,11
844	MOUSE	12	84.777,00
796	MOUSE	12	47.306,00
797	TECLADO	12	70.958,00
1657	COMPUTADOR HP QV985AV PRO6300 SFF HB APC 14312400	101	1.793.410,11
1581	COMPUTADOR HP ELITE 8300 SFF B8V90LT CORE I7	102	3.189.069,84
872	DIADEMA LOGITECH CONFORD USB H390 BLACK	12	205.616,00
882	CAMARA WEB FACECAM 1010 GENIUS	12	102.858,00
869	DIADEMA LOGITECH CONFORD USB H390 BLACK	12	205.616,00
616	MOUSE	12	47.306,00
544	MOUSE	12	47.306,00
545	TECLADO	12	70.958,00



Numero Activo	nombre	vida Útil	Depreciación
690	MONITOR DE SERIE CNC233PG49 HP XN376AA LA2206X 21.5.IN	12	236.528,00
688	MOUSE	12	47.306,00
689	TECLADO	12	70.958,00
1669	COMPUTADOR HP QV985AV PRO6300 SFF HB APC 14312400	101	1.793.410,11
798	MONITOR DE SERIE CNC232QFQQ HP XN376AA LA2206X 21.5.IN	12	236.528,00
750	MONITOR DE SERIE CNC233PFSH HP XN376AA LA2206X 21.5.IN	12	236.528,00
614	MONITOR DE SERIE CNC233PFTL HP XN376AA LA2206X 21.5.IN	12	236.528,00
612	MOUSE	12	47.306,00
556	MOUSE	12	47.306,00
558	MONITOR DE SERIE CNC233PG65 HP XN376AA LA2206X 21.5.IN	12	236.528,00
557	TECLADO	12	70.958,00
565	TECLADO	12	70.958,00
830	MONITOR HP A9P21AA LED LA2405X 24/ON DE SERIE CNC233PFWC	12	423.885,00
828	MOUSE	12	84.777,00
1577	COMPUTADOR HP ELITE 8300 SFF B8V90LT CORE I7	102	3.189.069,84
1609	COMPUTADOR HP QV985AV PRO6300 SFF HB APC 14312400	101	1.793.410,11
697	TECLADO	12	70.958,00
752	MOUSE	12	47.306,00
698	MONITOR DE SERIE CNC233PGM8 HP XN376AA LA2206X 21.5.IN	12	236.528,00
1707	IMPRESORA MONOCROMATICA LEXMARKT654DN/ CON BANDEJA LEXMARK 30G0802 Y MEMORIA ADICIONAL 512 GB P/IMPRESORA T654	91	5.584.486,69
1667	COMPUTADOR HP QV985AV PRO6300 SFF HB APC 14312400	101	1.793.410,11
1624	COMPUTADOR HP QV985AV PRO6300 SFF HB APC 14312400	101	1.793.410,11
789	TECLADO	12	70.958,00
874	DIADEMA LOGITECH CONFORD USB H390 BLACK	12	205.616,00
876	DIADEMA LOGITECH CONFORD USB H390 BLACK	12	205.616,00
870	DIADEMA LOGITECH CONFORD USB H390 BLACK	12	205.616,00
790	MONITOR DE SERIE CNC232QFT0 HP XN376AA LA2206X 21.5.IN	12	236.528,00
1675	COMPUTADOR HP QV985AV PRO6300 SFF HB APC 14312400	101	1.793.410,11
706	MONITOR DE SERIE CNC233PFSW HP XN376AA LA2206X 21.5.IN	12	236.528,00
1629	COMPUTADOR HP QV985AV PRO6300 SFF HB APC 14312400	101	1.793.410,11
754	MONITOR DE SERIE CNC246P9PG HP XN376AA LA2206X 21.5.IN	12	236.528,00
553	TECLADO	12	70.958,00
552	MOUSE	12	47.306,00
482	MONITOR DE SERIE CNC233PGWT HP XN376AA LA2206X 21.5.IN	12	236.528,00
1661	COMPUTADOR HP QV985AV PRO6300 SFF HB APC 14312400	101	1.793.410,11
1666	COMPUTADOR HP QV985AV PRO6300 SFF HB APC 14312400	101	1.793.410,11
1602	COMPUTADOR HP QV985AV PRO6300 SFF HB APC 14312400	101	1.793.410,11
1633	COMPUTADOR HP QV985AV PRO6300 SFF HB APC 14312400	101	1.793.410,11
1640	COMPUTADOR HP QV985AV PRO6300 SFF HB APC 14312400	101	1.793.410,11
1592	COMPUTADOR HP QV985AV PRO6300 SFF HB APC 14312400	101	1.793.410,11
1642	COMPUTADOR HP QV985AV PRO6300 SFF HB APC 14312400	101	1.793.410,11
1597	COMPUTADOR HP QV985AV PRO6300 SFF HB APC 14312400	101	1.793.410,11
834	MONITOR HP A9P21AA LED LA2405X 24/ON DE SERIE CN431514T9	12	423.885,00
517	TECLADO	12	70.958,00



Numero Activo	nombre	vida Útil	Depreciación
473	TECLADO	12	70.958,00
1623	COMPUTADOR HP QV985AV PRO6300 SFF HB APC 14312400	101	1.793.410,11
564	MOUSE	12	47.306,00
534	MONITOR DE SERIE CNC233PG9T HP XN376AA LA2206X 21.5.IN	12	236.528,00
852	MOUSE	12	84.777,00
853	TECLADO	12	127.165,00
854	MONITOR HP A9P21AA LED LA2405X 24/ON DE SERIE CN424312LF	12	423.885,00
1603	COMPUTADOR HP QV985AV PRO6300 SFF HB APC 14312400	101	1.793.410,11
1672	COMPUTADOR HP QV985AV PRO6300 SFF HB APC 14312400	101	1.793.410,11
474	MONITOR DE SERIE CNC233QFQM HP XN376AA LA2206X 21.5.IN	12	236.528,00
1656	COMPUTADOR HP QV985AV PRO6300 SFF HB APC 14312400	101	1.793.410,11
717	TECLADO	12	70.958,00
716	MOUSE	12	47.306,00
489	TECLADO	12	70.958,00
488	MOUSE	12	47.306,00
490	MONITOR DE SERIE CNC233PGRD HP XN376AA LA2206X 21.5.IN	12	236.528,00
821	TECLADO	12	70.958,00
812	MOUSE	12	47.306,00
822	MONITOR DE SERIE CNC232QFPB HP XN376AA LA2206X 21.5.IN	12	236.528,00
463	MONITOR HP A9P21AA LED LA2405X 24/IN / DANADO	12	834.996,00
888	CAMARA WEB FACECAM 1010 GENIUS	12	102.858,00
1689	COMPUTADOR PORTATIL MAC 13/3	101	5.213.390,82
1583	COMPUTADOR HP ELITE 8300 SFF B8V90LT CORE I7	102	3.189.069,84
829	TECLADO	12	127.165,00
590	MONITOR DE SERIE CNC233PG03 HP XN376AA LA2206X 21.5.IN	12	236.528,00
589	TECLADO	12	70.958,00
792	MOUSE	12	47.306,00
744	MOUSE	12	47.306,00
745	TECLADO	12	70.958,00
588	MOUSE	12	47.306,00
640	MOUSE	12	47.306,00
642	MONITOR DE SERIE CNC233PFTC HP XN376AA LA2206X 21.5.IN	12	236.528,00
641	TECLADO	12	70.958,00
746	MONITOR DE SERIE CNC233PFSK HP XN376AA LA2206X 21.5.IN	12	236.528,00
1649	COMPUTADOR HP QV985AV PRO6300 SFF HB APC 14312400	101	1.793.410,11
1668	COMPUTADOR HP QV985AV PRO6300 SFF HB APC 14312400	101	1.793.410,11
710	MONITOR DE SERIE CNC233PFST HP XN376AA LA2206X 21.5.IN	12	236.528,00
664	MOUSE	12	47.306,00
665	TECLADO	12	70.958,00
806	MONITOR DE SERIE CNC232QFQK HP XN376AA LA2206X 21.5.IN	12	236.528,00
800	MOUSE	12	47.306,00
1617	COMPUTADOR HP QV985AV PRO6300 SFF HB APC 14312400	101	1.793.410,11
1636	COMPUTADOR HP QV985AV PRO6300 SFF HB APC 14312400	101	1.793.410,11
1630	COMPUTADOR HP QV985AV PRO6300 SFF HB APC 14312400	101	1.793.410,11



Numero Activo	nombre	vida Útil	Depreciación
605	TECLADO	12	70.958,00
606	MONITOR DE SERIE CNC233PFW4 HP XN376AA LA2206X 21.5.IN	12	236.528,00
1621	COMPUTADOR HP QV985AV PRO6300 SFF HB APC 14312400	101	1.793.410,11
1691	COMPUTADOR PORTATIL MAC 13/3	101	5.213.390,82
1670	COMPUTADOR HP QV985AV PRO6300 SFF HB APC 14312400	101	1.793.410,11
801	TECLADO	12	70.958,00
802	MONITOR DE SERIE CNC232QFQP HP XN376AA LA2206X 21.5.IN	12	236.528,00
729	TECLADO	12	70.958,00
826	MONITOR DE SERIE CNC232QFP3 HP XN376AA LA2206X 21.5.IN	12	236.528,00
793	TECLADO	12	70.958,00
825	TECLADO	12	70.958,00
824	MOUSE	12	47.306,00
1676	COMPUTADOR HP QV985AV PRO6300 SFF HB APC 14312400	101	1.793.410,11
678	MONITOR DE SERIE 6CM3390B54 HP XN376AA LA2206X 21.5.IN	12	236.528,00
1639	COMPUTADOR HP QV985AV PRO6300 SFF HB APC 14312400	101	1.793.410,11
1586	COMPUTADOR HP ELITE 8300 SFF B8V90LT CORE I7	102	3.189.069,84
865	TECLADO	12	127.165,00
864	MOUSE	12	84.777,00
550	MONITOR DE SERIE CNC233PG6Y HP XN376AA LA2206X 21.5.IN	12	236.528,00
666	MONITOR DE SERIE CNC233PFT5 HP XN376AA LA2206X 21.5.IN	12	236.528,00
596	MOUSE	12	47.306,00
597	TECLADO	12	70.958,00
1650	COMPUTADOR HP QV985AV PRO6300 SFF HB APC 14312400	101	1.793.410,11
728	MOUSE	12	47.306,00
1571	IMAC DE 27 Pulg 3/3 QC MF885	72	5.100.053,74
470	MONITOR DE SERIE CNC233PFSJ HP XN376AA LA2206X 21.5.IN	12	236.528,00
469	TECLADO	12	70.958,00
650	MONITOR DE SERIE CNC233PFT9 HP XN376AA LA2206X 21.5.IN	12	236.528,00
718	MONITOR DE SERIE CNC233PFSQ HP XN376AA LA2206X 21.5.IN	12	236.528,00
586	MONITOR DE SERIE CNC233PG0J HP XN376AA LA2206X 21.5.IN	12	236.528,00
709	TECLADO	12	70.958,00
498	MONITOR DE SERIE CNC233PGNL HP XN376AA LA2206X 21.5.IN	12	236.528,00
584	MOUSE	12	47.306,00
508	MOUSE	12	47.306,00
760	MOUSE	12	47.306,00
585	TECLADO	12	70.958,00
501	TECLADO	12	70.958,00
705	TECLADO	12	70.958,00
704	MOUSE	12	47.306,00
1587	COMPUTADOR HP QV985AV PRO6300 SFF HB APC 14312400	101	1.793.410,11
721	TECLADO	12	70.958,00
889	CAMARA WEB FACECAM 1010 GENIUS	12	102.858,00
720	MOUSE	12	47.306,00
730	MONITOR DE SERIE CNC233PFSM HP XN376AA LA2206X 21.5.IN	12	236.528,00



Numero Activo	nombre	vida Útil	Depreciación
1652	COMPUTADOR HP QV985AV PRO6300 SFF HB APC 14312400	101	1.793.410,11
1641	COMPUTADOR HP QV985AV PRO6300 SFF HB APC 14312400	101	1.793.410,11
468	MOUSE	12	47.306,00
673	TECLADO	12	70.958,00
674	MONITOR DE SERIE CNC233PFT3 HP XN376AA LA2206X 21.5.IN	12	236.528,00
884	CAMARA WEB FACECAM 1010 GENIUS	12	102.858,00
509	TECLADO	12	70.958,00
638	MONITOR DE SERIE CNC233PFTD HP XN376AA LA2206X 21.5.IN	12	236.528,00
768	MOUSE	12	47.306,00
532	MOUSE	12	47.306,00
581	TECLADO	12	70.958,00
510	MONITOR DE SERIE CNC233PGGY HP XN376AA LA2206X 21.5.IN	12	236.528,00
572	MOUSE	12	47.306,00
472	MOUSE	12	47.306,00
893	CAMARA WEB FACECAM 1010 GENIUS	12	102.858,00
602	MONITOR DE SERIE CNC233PG4B HP XN376AA LA2206X 21.5.IN	12	236.528,00
533	TECLADO	12	70.958,00
1638	COMPUTADOR HP QV985AV PRO6300 SFF HB APC 14312400	101	1.793.410,11
1632	COMPUTADOR HP QV985AV PRO6300 SFF HB APC 14312400	101	1.793.410,11
1626	COMPUTADOR HP QV985AV PRO6300 SFF HB APC 14312400	101	1.793.410,11
892	CAMARA WEB FACECAM 1010 GENIUS	12	102.858,00
845	TECLADO	12	127.165,00
804	MOUSE	12	47.306,00
857	TECLADO	12	127.165,00
856	MOUSE	12	84.777,00
756	MOUSE	12	47.306,00
693	TECLADO	12	70.958,00
518	MONITOR DE SERIE CNC233PGD7 HP XN376AA LA2206X 21.5.IN	12	236.528,00
848	MOUSE	12	84.777,00
677	TECLADO	12	70.958,00
722	MONITOR DE SERIE CNC233PFSP HP XN376AA LA2206X 21.5.IN	12	236.528,00
810	MONITOR DE SERIE CNC232QFP5 HP XN376AA LA2206X 21.5.IN	12	236.528,00
652	MOUSE	12	47.306,00
849	TECLADO	12	127.165,00
516	MOUSE	12	47.306,00
757	TECLADO	12	70.958,00
653	TECLADO	12	70.958,00
654	MONITOR DE SERIE CNC233PFT8 HP XN376AA LA2206X 21.5.IN	12	236.528,00
676	MOUSE	12	47.306,00
1655	COMPUTADOR HP QV985AV PRO6300 SFF HB APC 14312400	101	1.793.410,11
1614	COMPUTADOR HP QV985AV PRO6300 SFF HB APC 14312400	101	1.793.410,11
1620	COMPUTADOR HP QV985AV PRO6300 SFF HB APC 14312400	101	1.793.410,11
1590	COMPUTADOR HP QV985AV PRO6300 SFF HB APC 14312400	101	1.793.410,11
1589	COMPUTADOR HP QV985AV PRO6300 SFF HB APC 14312400	101	1.793.410,11



Numero Activo	nombre	vida Útil	Depreciación
566	MONITOR DE SERIE CNC233PFSZ HP XN376AA LA2206X 21.5.IN	12	236.528,00
769	TECLADO	12	70.958,00
809	TECLADO	12	70.958,00
808	MOUSE	12	47.306,00
696	MOUSE	12	47.306,00
580	MOUSE	12	47.306,00
493	TECLADO	12	70.958,00
528	MOUSE	12	47.306,00
765	TECLADO	12	70.958,00
788	MOUSE	12	47.306,00
784	MOUSE	12	47.306,00
672	MOUSE	12	47.306,00
766	MONITOR DE SERIE CNC233PFSB HP XN376AA LA2206X 21.5.IN	12	236.528,00
500	MOUSE	12	47.306,00
529	TECLADO	12	70.958,00
785	TECLADO	12	70.958,00
740	MOUSE	12	47.306,00
481	TECLADO	12	70.958,00
577	TECLADO	12	70.958,00
742	MONITOR DE SERIE CNC233PFSK HP XN376AA LA2206X 21.5.IN	12	236.528,00
613	TECLADO	12	70.958,00
601	TECLADO	12	70.958,00
480	MOUSE	12	47.306,00
1357	COMPUTADORES AIO 19'5 HP 20 C207 CI3	36	1.698.000,00
1358	COMPUTADORES AIO 19'5 HP 20 C207 CI3	36	1.698.000,00
1356	COMPUTADORES AIO 19'5 HP 20 C207 CI3	36	1.698.000,00
1390	IMPRESORA MULTIFUNCIONAL	12	1.059.000,00
1389	COMPUTADOR AIO	36	1.729.000,00
1388	COMPUTADOR AIO	36	1.729.000,00
1387	COMPUTADOR AIO	36	1.729.000,00
1677	COMPUTADOR PORTATIL HP 4430	64	1.657.276,85
1572	IMAC DE 27 Pulg 3/3 QC MF885	72	5.100.053,74
14	PORTATIL LENOVO Z40/C17	49	1.899.000,00
1693	PORTATIL LENOVO Z40/C17	72	1.539.340,88
1698	PORTATIL LENOVO Z40/C17	72	1.539.340,88
1697	PORTATIL LENOVO Z40/C17	72	1.539.340,88
1694	PORTATIL LENOVO Z40/C17	72	1.539.340,88
1695	PORTATIL LENOVO Z40/C17	72	1.539.340,88
1692	PORTATIL LENOVO Z40/C17	72	1.539.340,88
1696	PORTATIL LENOVO Z40/C17	72	1.539.340,88
967	LICENCIA CAL WINDOWS SERVER 2008 / CANTIDAD 100	85	6.126.890,00
1684	COMPUTADOR PORTATIL HP 4430S INTEL	114	1.905.224,72
1564	SERVIDORES MARCA DELL POWEREDGE M520 BLADE SERVER	78	16.560.131,21
1561	SERVIDORES MARCA DELL POWEREDGE M520 BLADE SERVER	78	16.560.131,21



Numero Activo	nombre	vida Útil	Depreciación
1563	SERVIDORES MARCA DELL POWEREDGE M520 BLADE SERVER	78	16.560.131,21
1562	SERVIDORES MARCA DELL POWEREDGE M520 BLADE SERVER	78	16.560.131,21
1553	SISTEMA DE ALMACENAMIENTO POWER VAULT MD1220/ MARCA DELL/ RACK	80	46.474.105,69
979	DISCO DURO EXTERNO DE 1TB	12	710.468,00
1685	COMPUTADOR PORTATIL HP 4430S INTEL	114	1.905.224,72
1678	COMPUTADOR PORTATIL HP 4430S INTEL	114	1.905.224,72
1682	COMPUTADOR PORTATIL HP 4430S INTEL	114	1.905.224,72
1686	COMPUTADOR PORTATIL HP 4430S INTEL	114	1.905.224,72
1687	COMPUTADOR PORTATIL HP 4430S INTEL	114	1.905.224,72
1680	COMPUTADOR PORTATIL HP 4430S INTEL	114	1.905.224,72
1681	COMPUTADOR PORTATIL HP 4430S INTEL	114	1.905.224,72
1679	COMPUTADOR PORTATIL HP 4430S INTEL	114	1.905.224,72
1446	ALMACENAMIENTO NAS	36	49.287.675,15
1447	FORTIGATE -301E HARDWARE PLUS 24X7 FORTICARE AND FORTIGUARD UNIFIED (UTM) PROTECTION	36	57.364.887,15
1448	FORTIGATE -301E HARDWARE PLUS 24X7 FORTICARE AND FORTIGUARD UNIFIED (UTM) PROTECTION	36	57.364.887,15
1172	MOUSE	12	8.839,00
1173	TECLADO	12	13.259,00
1175	COMPUTADOR DELL OPTIPLEX 740 CPU S/N G78ZRG1	12	375.662,00
1179	COMPUTADOR DELL OPTIPLEX 740 CPU S/N 1FBXR91 TECLADO Y MOUSE	12	375.662,00
1174	MONITOR LCD 17 Pulg S/N 84G1BQS	12	44.196,00
1176	MOUSE	12	8.839,00
1177	TECLADO	12	13.259,00
1178	MONITOR LCD 17 Pulg S/N 84G1A8S	12	44.196,00
1354	IMPRESORA LASER LEXMARK	36	3.138.275,37
1339	MOUSE HP	12	93.927,00
1343	MONITOR HP V202	12	469.634,00
1351	CPU HP ELITEDESK 800G3	36	3.991.885,00
1296	TECLADO	12	84.758,00
1281	MONITOR LENOVO THINKCENTRE	12	282.528,00
1347	TECLADO HP	12	140.890,00
1352	CPU HP ELITEDESK 800G3	36	3.991.885,00
1398	SWITCH 48 PUERTOS N3048	36	12.652.703,71
1395	ACCESS POINT 421N	36	2.950.346,14
1394	ACCESS POINT 421N	36	2.950.346,14
1396	ACCESS POINT 421N	36	2.950.346,14
1397	ACCESS POINT 421N	36	2.950.346,14
1435	SERVIDOR DE ALTURA COMPLETA COMPATIBLE CON EL BLADE M100e	36	35.242.707,80
1816	IMPRESORA MATICA MC310 DTC DUAL SIDE	60	-
1771	COMPUTADOR PORTATIL	60	68.270,85
1801	DOCKING STATION	60	4.516,56
1456	Impresora Multifuncional HP Laserjet 2	24	2.848.067,00
1761	COMPUTADOR PORTATIL	60	68.270,85



Numero Activo	nombre	vida Útil	Depreciación
1807	DOCKING STATION	60	4.516,56
1751	Computador Portatil Lenovo	60	689.216,70
1811	COMPUTADOR PORTATIL	60	31.186,20
1752	Computador Portatil	60	121.175,00
1774	DOCKING STATION	60	4.516,56
1777	COMPUTADOR PORTATIL	60	34.672,80
1775	MONITOR PARA COMPUTADOR	60	8.122,20
1792	COMPUTADOR PORTATIL	60	56.363,16
1812	DOCKING STATION	60	4.516,56
1765	DOCKING STATION	60	4.516,56
1773	COMPUTADOR PORTATIL	60	111.718,35
1785	COMPUTADOR PORTATIL	60	49.074,99
1399	SCANNER CON SOFTWARE I3400 SERIE 53250555	36	11.837.314,02
1400	CAMA PLANA KODAK A3 SERIE 52651328	36	3.044.068,83
1337	MOUSE HP	12	93.927,00
1350	CPU HP ELITEDESK 800G3	36	3.991.885,00
1346	TECLADO HP	12	140.890,00
1338	MOUSE HP	12	93.927,00
1342	MONITOR HP V202	12	469.634,00
1353	IMPRESORA MULTIFUNCIONAL LEXMARK	36	12.552.873,83
1292	TECLADO	12	84.758,00
1288	MOUSE	12	56.506,00
1273	CPU LENOVO THINKCENTRE SFF	65	2.223.859,48
1291	TECLADO	12	84.758,00
1285	MOUSE	12	56.506,00
1278	CPU LENOVO THINKCENTRE SFF	65	2.223.859,48
1348	TECLADO HP	12	140.890,00
1345	TECLADO HP	12	140.890,00
1344	MONITOR HP V202	12	469.634,00
1283	MONITOR LENOVO THINKCENTRE	12	282.528,00
1282	MONITOR LENOVO THINKCENTRE	12	282.528,00
1286	MOUSE	12	56.506,00
1359	COMPUTADOR AIO LENOVO THINKCENTER S400Z	36	3.120.859,76
1280	MONITOR LENOVO THINKCENTRE	12	282.528,00
1279	MONITOR LENOVO THINKCENTRE	12	282.528,00
1284	MONITOR LENOVO THINKCENTRE	12	282.528,00
1287	MOUSE	12	56.506,00
1294	TECLADO	12	84.758,00
1341	MONITOR HP V202	12	469.634,00
1290	MOUSE	12	56.506,00
1349	CPU HP ELITEDESK 800G3	36	3.991.885,00
1276	CPU LENOVO THINKCENTRE SFF	65	2.223.859,48
1275	CPU LENOVO THINKCENTRE SFF	65	2.223.859,48
1277	CPU LENOVO THINKCENTRE SFF	65	2.223.859,48



Numero Activo	nombre	vida Útil	Depreciación
1293	TECLADO	12	84.758,00
1340	MOUSE HP	12	93.927,00
1355	IMPRESORA LASER LEXMARK	36	3.138.275,37
1295	TECLADO	12	84.758,00
1289	MOUSE	12	56.506,00
1274	CPU LENOVO THINKCENTRE SFF	65	2.223.859,48
1455	Multifuncional HP OFFICEJET PRO 8600A PLUS Referenci: CM755A#AKY	12	0,93
1768	COMPUTADOR PORTATIL	60	68.270,85
1782	MONITOR PARA COMPUTADOR	60	5.431,26
1791	MONITOR PARA COMPUTADOR	60	5.431,26
1800	Computador de escritorio	60	25.353,39
1411	MOUSE	12	24.417,18
1412	MOUSE	12	24.417,18
1402	EQUIPO PORTÁTIL HP ELITEBOOK 840 G3 INTEL CORE I7	36	1.873.589,50
1766	COMPUTADOR PORTATIL	35	117.035,73
1796	DISCO	60	17.226,75
1788	MONITOR PARA COMPUTADOR	60	5.431,26
1770	MONITOR PARA COMPUTADOR	60	5.431,26
1809	MONITOR PARA COMPUTADOR	60	5.431,26
1790	MONITOR PARA COMPUTADOR	60	5.431,26
1786	MONITOR PARA COMPUTADOR	60	8.179,14
1814	DOCKING STATION	60	4.516,56
1798	MONITOR PARA COMPUTADOR	60	5.431,26
1781	DOCKING STATION	60	4.516,56
1772	COMPUTADOR PORTATIL	60	34.548,60
1793	MONITOR PARA COMPUTADOR	60	5.431,26
1758	Computador Portatil	60	211.898,52
1760	MONITOR PARA COMPUTADOR	60	7.181,04
1802	COMPUTADOR PORTATIL	60	68.270,85
1799	DOCKING STATION	60	6.983,10
1728	Impresora multifuncional HP	24	467.032,90
1409	TECLADO	12	36.626,46
1410	TECLADO	12	36.626,46
1463	PORTATIL PROBOOK	12	241.378,88
1464	PORTATIL PROBOOK	12	241.378,88
1405	MONITOR HP V244H	12	463.568,00
1406	MONITOR HP V244H	12	463.568,00
1403	Multifuncional HP Laserjet M577DI	36	2.441.075,33
1470	RACK	12	1.436.001,00
1521	VIDEOBEAM EPSON	12	0,68
1756	Switch	60	34.800,00
1408	DOCKING STATION HP ULTRASLIM 2013	12	248.711,18
1407	DOCKING STATION HP ULTRASLIM 2013	12	248.711,18
1401	EQUIPO PORTÁTIL HP ELITEBOOK 840 G3 INTEL CORE I7	36	1.873.589,50



Numero Activo	nombre	vida Útil	Depreciación
1528	COMPUTADOR PORTATIL LENOVO	12	208.941,33
1465	PORTATIL PROBOOK	12	208.941,33
1466	PORTÁTIL PROBOOK	12	241.378,88
1780	DOCKING STATION	60	4.516,56
1787	COMPUTADOR PORTATIL	60	34.548,60
1805	COMPUTADOR PORTATIL	60	56.363,16
1803	DOCKING STATION	60	6.983,10
1806	COMPUTADOR PORTATIL	60	34.548,60
1762	DOCKING STATION	60	6.983,10
1795	MONITOR PARA COMPUTADOR	60	7.181,04
1804	COMPUTADOR PORTATIL	60	34.548,60
1757	Computador Portátil	60	256.436,70
1784	COMPUTADOR PORTATIL	60	34.548,60
1813	DOCKING STATION	60	4.516,56
1746	Computador Portatil Dell	60	372.394,50
1744	Escaner Epson	60	12.363,50
1749	Computador de Escritorio	60	25.166,70
1736	Computador Portatil Hp	60	427.394,50
1745	Computador Portatil Dell	60	372.394,50
1754	Computador de escritorio	60	326.541,70
1739	Computador Portatil Hp 240	60	266.666,70
1742	Computador Portatil Acer Aspire	60	133.497,80
1740	Computador Portatil Hp 240	60	266.666,70
1753	Computador Portatil Asus	60	96.602,30
1454	Impresora multifuncional laser monocromatica HP Lase Jet M630F Duplex	12	958.461,84
1779	COMPUTADOR PORTATIL	60	34.548,60
1737	Computador Portatil Hp	60	427.394,50
1776	COMPUTADOR PORTATIL	60	56.363,16
1797	MONITOR PARA COMPUTADOR	60	3.521,01
1794	DOCKING STATION	60	6.983,10
1759	COMPUTADOR PORTATIL	60	34.548,60
1767	DOCKING STATION	60	4.516,56
1815	MONITOR PARA COMPUTADOR	60	8.179,14
1763	COMPUTADOR PORTATIL	60	8.179,14
1783	COMPUTADOR PORTATIL	60	34.548,60
1769	COMPUTADOR PORTATIL	60	34.548,60
1808	MONITOR PARA COMPUTADOR	60	3.521,01
1764	DOCKING STATION	60	4.516,56
1810	DOCKING STATION	60	4.516,56
1789	MONITOR PARA COMPUTADOR	60	8.122,20
1778	COMPUTADOR PORTATIL	60	68.270,85
			1.064.239.801,08

NOTA: Acorde con la verificación emitida al Grupo Financiero por el Grupo de Administración de Servicios el 24 de febrero de 2022, se establece que existe una diferencia con respecto a los estados financieros por valor de \$-16.320.000, 31 que *“La Diferencia corresponde al activo 972-FORTIGATE 200B BDL 8X5 2Y S/N FG200B3912610869, pendiente de retirar contablemente por valor de 18,212,000”*.

Con base en lo anterior y una vez revisados los documentos tramitados al Grupo Financiero, se pudo establecer que el retiro y/o baja del activo 972-FORTIGATE, no fue remitido para registro contable, lo que se deja en acta de conciliación para ajuste en el mes de enero 2022.

168508 Equipo de Transporte Tracción y Elevación:

Refleja un saldo de \$ **-181.542.393,83**

A continuación, se detallan los elementos registrados en esta subcuenta con su depreciación acumulada:

Numero Activo	nombre	vida Útil	Depreciación
1155	AUTOMOVIL DE PLACA OCK083 CON NUMERO DE MOTOR L380004548 DE SERVICIO OFICIAL/ NUMERO DEL CHASIS LFPH5ACC1B1E17305	120	17.587.500
1154	AUTOMOVIL DE PLACA OCK084 CON NUMERO DE MOTOR L380004607 DE SERVICIO OFICIAL/ NUMERO DEL CHASIS LFPH5ACC2B1E16986	120	21.984.375
1156	AUTOMOVIL DE PLACA OCK082 CON NUMERO DE MOTOR L380004582 DE SERVICIO OFICIAL/ NUMERO DEL CHASIS LFPH5ACCB1E16802	120	21.984.375
894	TOYOTA PRADO 5 PUERTAS NO. 1GRA517844 T	120	75.854.545,48
444	AUTOMOVIL MARCA FAW/ LINEA H7/ MODELO 2013/ PLACA OCK 210/ NO. MOTOR CA6V10000086/ NO CHASIS LFPH6BCN6C1L00225	120	24.576.000,58
1723	CAMPERO VOLKSWAGEN TIGUAN TREND & FUN 2 OT A/T	60	9.683.265,57
1725	Campero Chevrolet Trailblazer 2.8 L E4 AT LTZ	60	9.872.332,2
			181.542.393,83

168508 Equipo de Comedor, Cocina despensa y Hotelería:

Refleja un saldo de \$ **-2.674.970,20**

El método de depreciación utilizado por APC Colombia es el de línea, tomando como referencia la vida útil establecida en el manual de estimaciones. El responsable de informar sobre los movimientos de los activos y sus respectivas depreciaciones es el funcionario de almacén, quien genera reporte de Sofía, que es el soporte para registrar ingresos, egresos y depreciación de los activos de APC Colombia en SIIF Nación.

A continuación, se detallan los elementos registrados en esta subcuenta con su depreciación acumulada:



Numero Activo	nombre	vida Útil	Depreciación
1072	HORNO MICRO ONDAS ELECTRULUZ MODELO EMMN311D2SM	12	243.600,00
4	NEVECOM SAMSUNG 564L RF67DEP Pulgl	120	2.368.060,90
1738	Nevera	60	63.309,30
			2.674.970,20

NOTA 14 ACTIVOS INTANGIBLES

Representa el valor de los recursos identificables, de carácter no monetario y sin apariencia física, sobre los cuales la entidad tiene el control, espera obtener beneficios económicos futuros o potencial de servicio y puede realizar mediciones fiables. Estos activos se caracterizan porque no se espera venderlos en el curso de las actividades ordinarias de la entidad y se prevé usarlos durante más de 12 meses.

CUENTA	DESCRIPCIÓN	2020	2021	VARIACIÓN	%
1970	ACTIVOS INTANGIBLES	1.321.232.523,00	1.321.232.523,00	0,00	0,00%
1975	AMORTIZACIÓN ACUMULADA DE ACTIVOS INTANGIBLES (CR)	-488.510.224,38	-619.310.203,67	-130.799.979,29	26,78%

197007 Licencias:

Esta subcuenta presenta un saldo de \$ **363.414.053,00**:

En esta subcuenta se registran las licencias en uso por parte de la Agencia, de acuerdo con el informe recibido del Área de Sistemas y Tecnologías de Información.

Una vez revisadas cada una de las licencias, se recomendó tomar como activos intangibles aquellas que son necesarias para que los computadores y servidores funcionen, ya que deben ser contempladas como un mayor valor del activo denominado Propiedad, Planta y Equipo.

A continuación, se relacionan las licencias con sus respectivos valores de adquisición y vida útil en meses:

CODIGO	DESCRIPCION	SALDO FINAL
197007001	Licencias Unidad 02-09-00	338.800.253,00
197007001	Licencias Unidad 02-09-02	4.221.300,00
197007001	Licencias Unidad 02-09-03	20.392.500,00
TOTAL		363.414.053,00

Descripción de la subcuenta:

PLACA	DESCRIPCION	VIDA UTIL	VALOR
23	OFICCE PRO PLUS 2013 OLP NL GOV 8 LICENCIAS	120	8.175.282,00
24	MICROSOFT OFFICE MAC ESTANDAR OLP LICENCIA NOLEVEL.	12	1.182.577,00
25	MICROSOFT OFFICE MAC ESTANDAR OLP LICENCIA NOLEVEL.	12	1.182.577,00
416	LICENCIAS VMSHEPER VCENTER 5 ESTANDAR FOR VSPHERE 5 PER INSTANCE	120	4.756.000,00
417	DOS 2 LICENCIAS VMSHEPER 5 ESTANDAR OR 1 PROCESSOR	120	8.352.000,00
418	TRES 3 LICENCIAMIENTO MICROSOFT WINSVRSTD LICSPARK OLP NL GOV 2PRO	120	8.324.000,00
1006	WINDOWS 7 PROF SOFTWARE ASSURANCE 2 ANOS / CIEN	120	34.034.400,00
1007	VIRTUALIZACION 2 SERVIDORES Y ADMON CENTRALIZADA / UNO	120	3.619.105,00
1008	OFFICE LICENCIA STD LICSA PK 021/07160 / 120	120	236.879.424,00
1010	LICENCIA WINSVRSTD LICSA PK OLP NL GOV 2PROC / TRES	120	5.528.968,00
1012	LICENCIA R/1804291 WINSVRCAL OLP NL GOV / VEINTE	12	1.240.365,00
1013	LICENCIA MICROSOFT WINDOWS SERVER 2008 R2 ESTANDAR	120	1.753.386,00
1297	WINDOWS SERVER MICROSOFT WINDOWS SERVER ESSENTIALS - 4 LICENCIAS	120	7.495.429,00
1298	OFFICE PROFESSIONAL PLUS ASSURANCE - 6 LICENCIAS	120	3.783.001,00
1299	WINDOWS PROFESSIONAL 8.1 UPGRADE - 9 LICENCIAS	120	3.599.342,00
1304	VMWARE VSPHERE 6 ESTÁNDAR POR 1 PROCESADOR (2)	122	8.894.397,00
1325	7 LICENCIAS OFFICE PARA PROYECTO UNION EUROPEA	120	4.221.300,00
1393	LICENCIAS OFFICE (3)	120	3.150.000,00
1436	LICENCIA VMWARE ESXI	120	3.448.500,00
1437	LICENCIA VMWARE ESXI	120	3.448.500,00
1438	LICENCIA VMWARE ESXI	120	3.448.500,00
1439	LICENCIA VMWARE ESXI	120	3.448.500,00
1440	LICENCIA VMWARE ESXI	120	3.448.500,00
TOTAL			363.414.053,00

197008 Software:

Esta subcuenta presenta un saldo de \$ **957.818.470,00:**

CODIGO	DESCRIPCION	SALDO FINAL
197008001	Softwares Unidad 02-09-00	697.368.470,00
197008001	Softwares Unidad 02-09-03	260.450.000,00
TOTAL		957.818.470,00

En esta subcuenta se registra el Software en uso por parte de la Agencia, de acuerdo con el informe recibido del Área de Sistemas y Tecnologías de Información.

Sistema de Información de Cooperación Internacional – Ciclope: El proveedor certifica que los derechos de autor y propiedad intelectual de los desarrollos y código fuente son propiedad de APC Colombia e internamente la Entidad ha realizado mejoras, de acuerdo con los requerimientos de las diferentes direcciones.

Por lo anterior es el único software que debe ser contemplado como Activo Intangible.

PLACA	ELEMENTO	VIDA UTIL (meses)	V/R ADQUISICIÓN
1360	SOFTWARE SISTEMA DE INFORMACIÓN (MODULOS ESAL, CURSOS Y CONVOCATORIAS Y MAPA DE COOPERACIÓN ETC)	120	697.368.470.00
1721	SOFTWARE SISTEMA DE INFORMACIÓN MODELO INTEGRAL DE SERVICIOS EMPRESARIAL	120	260.450.000,00
TOTAL			957.818.470,00

Una vez revisado cada uno los bienes correspondientes a estos dos conceptos, **Licencias y Software**, se hacen las siguientes precisiones:

Se observa que la Agencia tiene incluido en su inventario de activos intangibles, todas aquellas licencias y software adquiridas desde la creación de la Entidad.

Por lo anterior y con el fin de estimar si es necesario ampliar la vida de útil de dichos activos, ya que son catalogados como intangibles, se procedió a revisar en el Manual de Política Contable de la Entidad, los lineamientos con respecto a estos activos, encontrando que en su aparte denominado Política Contable Activos Intangibles, señala lo siguiente:

“No se reconocen ni se revelan como activos intangibles propios, el software y las licencias, cuando éstas no cuentan con el registro de derechos de autor de su propiedad o los contratos de desarrollo o adquisición no establecen claramente su propiedad y derechos sobre los mismos.

Los Software de los cuales APC Colombia no sea dueña de sus fuentes y cuando los mismos no generen ingresos o beneficios económicos futuros, no puedan identificarse o su medición monetaria no sea confiable o cuando sean software y licencias para el cumplimiento de las funciones y operaciones administrativas u operativas; el tratamiento, reconocimiento y revelación se hace al gasto incluidas las erogaciones necesarias para su mantenimiento, actualización y desarrollos posteriores, sin importar la cuantía y el tiempo de su vida útil establecido.”

Teniendo en cuenta lo anterior, y para establecer qué licencias y software cuentan con los requisitos mencionados en el Manual de Política Contable de la Entidad, para ser considerados como un activo, se encontró que la Agencia Presidencial de Cooperación Internacional cuenta con

dos softwares, el cual es de su propiedad, ya que el proveedor certifica que los derechos de autor y propiedad intelectual de los desarrollos y código fuente son de la Entidad.

Adicionalmente, el Manual en su aparte denominado Política Contable Propiedades, Planta y Equipo, señala que “*Las licencias se reconocerán como mayor valor del activo siempre y cuando estas sean necesarias para que el bien funcione. Las renovaciones de las mismas se considerarán como mantenimiento y por consiguiente se registrarán al gasto*”.

Así mismo se observa que al realizar la revisión de cada una de las licencias y software, en su mayoría corresponden a licencias y software donde el proveedor ha otorgado el uso a perpetuidad, uso a un año o uso cloud a un año.

Es por esto y para tener mayor claridad sobre que activos intangibles relacionados específicamente con software y licencias, deben ser incluidos como un activo, se solicitó asesoría a la Contaduría General de la Nación.

La Agencia debe tener presente la definición de intangible establecida en el numeral 15 del Marco Normativo y la definición de activo numeral 6.1.1. del Marco Conceptual para las entidades de Gobierno, normas que señalan lo siguiente:

“Numeral 15.1. Reconocimiento del Marco Normativo para Entidades de Gobierno:

1. Se reconocerán como activos intangibles los recursos identificables, de carácter no monetario y sin apariencia física, sobre los cuales la entidad tiene el control, espera obtener beneficios económicos futuros o potencial de servicio, y puede realizar mediciones fiables. Estos activos se caracterizan porque no se espera venderlos en el curso de las actividades de la entidad y se prevé usarlos durante más de 12 meses.

2. Un activo intangible es identificable cuando es susceptible de separarse de la entidad y, en consecuencia, venderse, transferirse, entregarse en explotación, arrendarse o intercambiarse, ya sea individualmente o junto con otros activos identificables o pasivos con los que guarde relación, independientemente de que la entidad tenga o no la intención de llevar a cabo la separación. Un activo intangible también es identificable cuando surge de acuerdos vinculantes incluyendo derechos contractuales u otros derechos legales.

3. La entidad controla un activo intangible cuando puede obtener los beneficios económicos futuros o el potencial de servicio de los recursos derivados de este y puede restringir el acceso de terceras personas a tales beneficios o a dicho potencial de servicio. Un activo intangible produce beneficios económicos futuros o potencial de servicio cuando a) puede generar ingresos procedentes de la venta de bienes o servicios en los cuales se usa el activo intangible, b) puede generar rendimientos diferentes de los derivados del uso del activo por parte de la entidad, c) le permite a la entidad disminuir sus costos o gastos, o d) le permite a la entidad mejorar la prestación de los servicios.” (Subrayado fuera de texto)

“Numeral 6.1.1. Activos del Marco Conceptual para las Entidades de Gobierno:

Los activos son recursos controlados por la entidad que resultan de un evento pasado y de los cuales se espera obtener un potencial de servicio o generar beneficios económicos futuros. Un recurso controlado es un elemento que otorga, entre otros, un derecho a: a) usar un bien para prestar servicios, b) ceder el uso para que un tercero

preste un servicio, c) convertir el recurso en efectivo a través de su disposición, d) beneficiarse de la revalorización de los recursos, o e) recibir una corriente de flujos de efectivo.” (Subrayado fuera de texto).

197507 Licencias:

Esta cuenta presenta un saldo de \$ **-296.954.482,15:**

CODIGO	DESCRIPCION	SALDO FINAL
197507001	Licencias Unidad 02-09-00	-290.297.924,07
197507001	Licencias Unidad 02-09-02	-1.688.521,08
197507001	Licencias Unidad 02-09-03	-4.968.037,00
TOTAL		-296.954.482,15

Esta cuenta refleja el valor acumulado de las amortizaciones realizadas de las licencias, la amortización se calcula teniendo en cuenta el costo, el tiempo de servicios y las perdidas por su deterioro, estos factores son informados, para ser registrados contablemente.

PLACA	ELEMENTO	VIDA ÚTIL	TOTAL	DEP_ACUMULADA
23	OFICCE PRO PLUS 2013 OLP NL GOV 8 LICENCIAS	120	120	-4.952.561,12
24	MICROSOFT OFFICE MAC ESTANDAR OLP LICENCIA NOLEVEL.	12	12	-1.182.577,00
25	MICROSOFT OFFICE MAC ESTANDAR OLP LICENCIA NOLEVEL.	12	12	-1.182.577,00
416	LICENCIAS VMSHEPER VCENTER 5 ESTANDAR FOR VSPHERE 5 PER INSTANCE	120	120	-4.428.752,98
417	DOS 2 LICENCIAS VMSHEPER 5 ESTANDAR OR 1 PROCESSOR	120	120	-5.939.521,47
418	TRES 3 LICENCIAMIENTO MICROSOFT WINSVRSTD LICSPARK OLP NL GOV 2PRO	120	120	-5.959.499,94
1006	WINDOWS 7 PROF SOFTWARE ASSURANCE 2 ANOS / CIEN	120	120	-3.393.603,46
1007	VIRTUALIZACION 2 SERVIDORES Y ADMON CENTRALIZADA / UNO	120	120	-3.793.982,78
1008	OFFICE LICENCIA STD LICAPK 021/07160 / 120	120	120	-1.821.890,31
1010	LICENCIA WINSVRSTD LICAPK OLP NL GOV 2PROC / TRES	120	120	-1.914.852,32
1012	LICENCIA R/1804291 WINSVRCAL OLP NL GOV / VEINTE	12	12	-1.583.361,19
1013	LICENCIA MICROSOFT WINDOWS SERVER 2008 R2 ESTANDAR	120	120	-3.268.161,22
1297	WINDOWS SERVER MICROSOFT WINDOWS SERVER ESSENTIALS - 4 LICENCIAS	120	120	-30.734.094,55
1298	OFFICE PROFESSIONAL PLUS ASSURANCE - 6 LICENCIAS	120	120	-4.992.825,95



PLACA	ELEMENTO	VIDA ÚTIL	TOTAL	DEP_ACUMULADA
1299	WINDOWS PROFESSIONAL 8.1 UPGRADE - 9 LICENCIAS	120	120	-213.909.297,78
1304	VMWARE VSPHERE 6 ESTÁNDAR POR 1 PROCESADOR (2)	122	122	-1.240.365,00
1325	7 LICENCIAS OFFICE PARA PROYECTO UNION EUROPEA	120	122	-799.357,40
1393	LICENCIAS OFFICE (3)	120	120	-799.357,40
1436	LICENCIA VMWARE ESXI	120	120	-799.357,40
1437	LICENCIA VMWARE ESXI	120	120	-799.357,40
1438	LICENCIA VMWARE ESXI	120	120	-799.357,40
1439	LICENCIA VMWARE ESXI	120	120	-971.250,00
1440	LICENCIA VMWARE ESXI	120	120	-1.688.521,08
TOTAL				-296.954.482,15

197508 Software:

Esta cuenta presenta un saldo de \$ **-322.355.721,52**:

CODIGO	DESCRIPCION	SALDO FINAL
197508001	Softwares Unidad 02-09-00	-278.947.388,12
197508001	Softwares Unidad 02-09-03	-43.408.333,40
TOTAL		-322.355.721,52

Esta cuenta refleja el valor acumulado de las amortizaciones realizadas de los softwares. La amortización se calcula teniendo en cuenta el costo, el tiempo de servicio y las pérdidas por su deterioro. Estos factores son informados para ser registrados contablemente.

PLACA	ELEMENTO	VIDA ÚTIL	TOTAL	DEP_ACUMULADA
1721	SOFTWARE SISTEMA DE INFORMACIÓN MODELO INTEGRAL DE SERVICIOS EMPRESARIA	120	120	-43.408.333,40
1360	SOFTWARE SISTEMA DE INFORMACIÓN (MODULOS ESAL, CURSOS Y CONVOCATORIAS Y MAPA DE COOPERACIÓN ETC)	120	120	-278.947.388,12
TOTAL				-322.355.721,52

NOTA 16 OTROS DERECHOS Y GARATÍAS

En esta denominación se incluyen las cuentas que representan los recursos tangibles e intangibles que son complementarios para la producción o suministro de bienes, para la prestación de servicios y para propósitos administrativos. También incluye los recursos

controlados por la entidad que no han sido incluidos en otro grupo y de los cuales se espera obtener un potencial de servicio o generar beneficios económicos futuros.

16.1 Otros Activos

El siguiente es el detalle de otros activos para el cierre a 31 de diciembre de 2021, cuya cuenta más representativa son los recursos entregados en administración, que corresponde a los convenios suscritos con otras entidades con el fin de atender el objeto social de la entidad.

CUENTA	DESCRIPCIÓN	2020	2021	VARIACIÓN	%
1905	BIENES Y SERVICIOS PAGADOS POR ANTICIPADO	32.711.340,00	0,00	-32.711.340,00	-100%
1906	AVANCES Y ANTICIPOS ENTREGADOS	0,00	7.341.404.643,78	7.341.404.643,78	100%

- **CUENTA 1905 - Bienes y Servicios Pagados por Anticipado**

190515 Otros Beneficios a los Empleados:

Refleja un saldo de **\$0, 00**

Corresponde al valor por condonación del crédito educativo otorgado con cargo al convenio 151 de 2012 firmado con el ICETEX, mediante el cual los beneficiarios cumplieron el requisito de obtener el título y la contraprestación de los servicios al estado, razón por la cual se realizó ajuste por valor de \$32.711.340 durante el 2021.

El detalle de la condonación por los beneficiarios, fue la siguiente:

IDENTIFICACION	BENEFICIARIO	SALDO
79284211	ISRAEL PAEZ BARAJAS	2.879.340,00
1312715	JOSE FRANCISCO GONGORA SANCHEZ	14.916.000,00
79234807	JAIME ANAYA BLANQUICETT	14.916.000,00
TOTAL		32.711.340,00

190604 Anticipo para adquisición de bienes y servicios:

Refleja un saldo de **\$ 7.341.404.643,78**

IDENTIFICACION	TERCERO	SALDO FINAL
860079687	S Y M INGENIERIA SAS	899.378.459,80
891856576	TIGOF Y CIA LTDA INGENIEROS CONTRATISTAS	3.156.535.515,00
800226646	BIOTECNOLOGIA COLOMBIA S.A.S.	2.343.681.406,00
901479606	CONSORCIO ANLA 1	532.778.384,98
901480078	CONSORCIO MATECOCO 003	409.030.878,00
TOTALES		7.341.404.643,78

190801 En Administración:

Refleja un saldo de \$ **138.610.582.987,67**

APC Colombia como entidad encargada de ejecutar programas y proyectos de cooperación internacional, de acuerdo con la política que fije el Gobierno Nacional a través del Ministerio de Relaciones Exteriores, tiene recursos entregados en administración producto de convenios con otras entidades, los cuales tienen saldos por amortizar a 31 de diciembre de 2020.

Código	Descripción	Saldo Final
190801001	En administración	30.325.721.662,71
190801002	En administración DTN - SCUN	108.284.861.324,96
TOTAL		138.610.582.987,67

190801001 En Administración:

Esta subcuenta presenta un saldo de \$**30.325.721.662,71**

Corresponde a los recursos desembolsados por parte de la Entidad por efecto de la celebración de convenios para el desarrollo de proyectos relacionados con el objetivo de la Agencia Presidencial de Cooperación Internacional de Colombia APC-Colombia. Estos saldos se amortizan en la medida en que las entidades presentan los informes financieros de legalización respaldados en actas, facturas y demás soportes que den cuenta de la ejecución.

A continuación, se relacionan las entidades que presentan saldo por amortizar al 31 diciembre de 2021, por cada una de las subunidades ejecutoras así:

Sub- Unidad 02-09-00:

Refleja un saldo de \$**29.631.885.242,23**

La desagregación por tercero, es la siguiente:

Identificación	Descripción	Saldo Final
830.087.443	CENTRAL AD/TIVA Y CONTABLE CENAC INGENIEROS (a)	5.110.258.283,50
860.010.371	CORPORACION ORGANIZACION EL MINUTO DE DIOS (b)	642.313.013,00
1.011.105.005.329	JAPAN INTERNATIONAL COOPERATION SYSTEM, JICS (c)	23.879.313.945,73
TOTALES:		29.631.885.242,23

(a) CENTRAL ADMINISTRATIVA Y CONTABLE ESPECIALIZADA CENAC INGENIEROS.

Convenio interadministrativo No. 004 de 2021, celebrado entre APC - Colombia y la Central Administrativa Y Contable Especializada CENAC de Ingenieros del Ministerio -de Defensa –Ejercito Nacional, cuyo objeto es: *“Aunar esfuerzos técnicos, administrativos y financieros entre la AGENCIA PRESIDENCIAL DE COOPERACIÓN INTERNACIONAL DE COLOMBIA APC-COLOMBIA y el MINISTERIO DE DEFENSA –EJERCITO NACIONAL- CENTRO NACIONAL CONTRA ARTEFACTOS EXPLOSIVOS IMPROVISADOS A EI Y MINAS A TRAVÉS DE LA CENTRAL ADMINISTRATIVA Y CONTABLE ESPECIALIZADA CENAC DE INGENIEROS, para ejecutar los recursos provenientes de la donación realizada por la Fundación Howard G Buffett, de acuerdo con las disposiciones del Acuerdo de Subvención suscrito el 30 de noviembre de 2020.”* (subrayado y negrilla fuera de texto).

Los recursos fueron entregados en administración por valor de \$5.110.258.283,50; a la Central Administrativa y Contable Especializada CENAC de Ingenieros del Ministerio -de Defensa –Ejercito Nacional durante el 2021.

(b) CORPORACION ORGANIZACION EL MINUTO DE DIOS

Convenio de asociación No. 008-2021, celebrado entre la Agencia Presidencial De Cooperación Internacional De Colombia, APC COLOMBIA, y la Corporación Organización El Minuto De Dios – OMD, cuyo objeto es: *“Aunar esfuerzos y recursos para la estructuración y desarrollo de 60 soluciones habitacionales en el casco urbano del Municipio de Granada en el departamento del Meta”, con un plazo de ejecución inicial de 11 meses, contados a partir del 28 de junio de 2019, el cual tuvo una suspensión entre el 26 de marzo de 2020 y el 13 de julio de 2020, a raíz de la pandemia por el Covid-19. El convenio suscrito con la Alcaldía de Granada Meta y la subvención con el cooperante internacional, tienen como principal objetivo la ejecución de tres (3) etapas, cada una a desarrollar en tres (3) manzanas de 20 lotes individuales, para un total de 60 unidades de vivienda. De las cuales, el convenio a suscribir, se ejecutará en la manzana 2 y 3, cada una con 20 lotes, para un total de 40 viviendas. Es de resaltar que el convenio de cooperación fue autorizado por el artículo primero de la Resolución 459 de fecha 25 de junio de 2019, “Por la cual se autoriza la contratación con una entidad sin ánimo de lucro conforme al Decreto 092 de 2017”, el cual señaló: “Autorizar la suscripción de un CONVENIO DE COOPERACIÓN con la CORPORACIÓN MINUTO DE DIOS, en los términos de los estudios previos, y el Decreto 092 de 2017”.*

El plazo de ejecución se estableció hasta el 01 de abril de 2022, acorde con lo establecido en clausula primera del otro si No. 3 que establece: *“CLÁUSULA PRIMERA: PRÓRROGA. Prorrogar el plazo de ejecución del CONVENIO DE ASOCIACIÓN No. 008 de 2021, hasta el 1 de abril de 2022.”*. La solicitud de modificación fue realizada por la supervisora del contrato mediante Memorando No. 20222000001813 del 10 de febrero de 2022.

(c) JAPAN INTERNATIONAL COOPERATION SYSTEM, JICS

ACUERDO DE AGENTE - JAPAN INTERNATIONAL COOPERATION SYSTEM (JICS), que tiene como objeto aunar esfuerzos técnicos y administrativos entre la APC –Colombia y el Ministerio de Defensa Nacional – Ejecito Nacional – CENAC, para ejecutar y recibir los recursos provenientes del canje de notas diplomáticas, mediante el cual se protocolizó la donación por parte del Gobierno del Japón, con el propósito de contribuir a la implementación del programa de desarrollo económico y social, dentro del cual se encuentra las tareas de desminado humanitario, valor previamente conciliado con el Ministerio de Defensa. El saldo a 31 de diciembre 2021 es de **\$23.879.313.945,73**.

Sub- Unidad 02-09-00-003:

Refleja un saldo de **\$1.623.332,08**

- **PROYECTO EDEM (UNIÓN EUROPEA): “APOYO Y FOMENTO AL DESARROLLO DE LA ESTRATEGIA REGIONAL DE EMPRENDIMIENTO, INNOVACIÓN Y DESARROLLO EMPRESARIAL EN PAÍSES DE MESOAMÉRICA”**

Cuenta con recursos de cofinanciación de la Unión Europea, mediante el Contrato de Subvención LA/2016/378-554, con el objeto de prestar el apoyo y fomento al desarrollo de la estrategia regional de emprendimiento, innovación y desarrollo empresarial en países de Mesoamérica, Involucra la transferencia de herramientas de emprendimiento y desarrollo empresarial exitosas en Colombia a los siguientes países de Mesoamérica: Panamá, Costa Rica, Nicaragua, Salvador, Guatemala, Honduras, República Dominicana, Belice, Palmira, Bogotá y Cartagena (Colombia) para su implementación.

R.4.Micro, pequeñas y medianas empresas de la región fortalecen sus procesos empresariales mediante la demanda de servicios a un modelo integral implementado en cámaras de comercio de la región.

Identificación	Descripción	Saldo Final
0614-010774-005-0	CAMARA DE COMERCIO E INDUSTRIA DE EL SALVADOR	1.623.332,08
TOTAL		1.623.332,08

Teniendo en cuenta que la ejecución del convenio en mención tuvo como fecha límite cumplimiento septiembre de 2021, y hasta tanto se llevara a cabo la auditoría de la totalidad de los recursos ejecutados con cargo al presente convenio, el saldo en la cuenta 190801 de la subunidad 02-09-00-003 deberá ser reintegrado al donante acorde con lo establecido en el convenio suscrito entre las partes.

La auditoría la realizó la firma **MAZARS COLOMBIA SAS** durante el último trimestre de la vigencia mediante contrato No. 101-2021, y cuya conclusión (acorde con el No. 2 del informe final), se estableció: **“2. Procedimientos de verificación de la conformidad de los gastos con el presupuesto y el informe analítico 2.1. Presupuesto del Contrato de Subvención El Auditor realizó un estudio analítico de las partidas de gastos del Informe Financiero. El Auditor comprobó que el presupuesto del Informe Financiero concuerda con el presupuesto del Contrato de Subvención (autenticidad y autorización del presupuesto inicial) y que los gastos realizados estaban previstos en dicho presupuesto.”**.

Con base en todo lo anterior, la Entidad realizará el reintegro del excedente del contrato de Subvención LA/2016/378-554, durante la vigencia 2022.

Sub- Unidad 02-09-00-006:

Refleja un saldo de \$ **692.213.088,4**; correspondiente al proyecto de Inserción laboral de jóvenes, mediante contrato No. 124-2021 cuyo objeto es: *“Prestar los servicios para implementar el programa de formación e inserción laboral de jóvenes urbanos de 18 a 28 años y mujeres en colombia, dentro del marco del grant agreement suscrito entre la fundación howard buffett y apc-colombia el día 12 de octubre de 2021”*.

Identificación	Descripción	Saldo Final
860.013.777	CAMARA DE COMERCIO COLOMBO AMERICANA QUE TAMBIEN SERA CONOCIDA POR EL NOMBRE COLOMBIAN AMERICAN CHAMBER OF COMMERCE Y POR LAS SIGLAS AMCHAM Y AMCHAM COLOMBIA	692.213.088,40
TOTAL		692.213.088,40

190801002 En Administración DTN-SCUN:

Esta subcuenta presenta un saldo de \$**108.284.861.324,96**

Corresponde a los Recursos Administrados por la Cuenta Única Nacional – (CUN) proveniente de las Donaciones de Organismos Internacionales, administrados por la Dirección del Tesoro Nacional, como lo establece el Decreto 2785 de 29 de noviembre de 2013.

“Artículo 1. Definición del Sistema de Cuenta Única Nacional.: El Sistema de Cuenta Única Nacional (SCUN) es el conjunto de procesos de recaudo, traslado, administración y giro de recursos realizados por los órganos que conforman el Presupuesto General de la Nación. Los lineamientos y procedimientos para el traslado de recursos al SCUN, su administración y giro serán establecidos por la Dirección General de Crédito Público y Tesoro Nacional del Ministerio de Hacienda y Crédito Público, conforme a las normas orgánicas del presupuesto.

Los ingresos del Sistema de Cuenta Única Nacional corresponden al recaudo de las rentas y recursos de capital establecidos en el artículo 2 de este Decreto y su correspondiente traslado a la Dirección General de Crédito Público y Tesoro Nacional. Los recursos que se trasladen al Sistema de Cuenta Única Nacional serán administrados por la Dirección General de Crédito Público y Tesoro " Nacional del Ministerio de Hacienda y Crédito Público hasta tanto se

efectúen los giros para atender el pago oportuno de las apropiaciones autorizadas en el Presupuesto General de la Nación. Los giros corresponden al pago de obligaciones en nombre de cada órgano ejecutor del Presupuesto General de la Nación, con los recursos disponibles en el Sistema de Cuenta Única Nacional. Los procedimientos corresponden a las disposiciones que de conformidad con las normas presupuestales imparta la Dirección General de Crédito Público y Tesoro Nacional del Ministerio de Hacienda y Crédito Público para la administración de los recursos que integran el Sistema de Cuenta Única Nacional en los términos del artículo 5 de este Decreto.

Para la administración de los recursos del Sistema de Cuenta Única Nacional, la Dirección General de Crédito Público y Tesoro Nacional del Ministerio de Hacienda y Crédito Público contará con un mecanismo de registro por entidad, tanto de los traslados como de los giros de recursos realizados con cargo al Sistema de Cuenta Única Nacional.”

El saldo de la cuenta se encuentra desglosado de la siguiente manera:

SUBUNIDAD EJECUTORA	NOMBRE CUENTA	SALDO FINAL
02-09-00-006	DTN - ACUERDO APC - COLOMBIA - HOWARD BUFFETT / INSERCIÓN LABORAL DE JÓVENES	46.300.344.651,60
02-09-00-004	DTN – ACUERDO APC – COLOMBIA - HOWARD BUFFET / APOYO DESMINADO TERRESTRE	19.804.202.895,28
02-09-00-005	DTN - ACUERDO APC COLOMBIA HOWARD BUFFETT / CATATUMBO SOSTENIBLE CONSTRUCCIÓN CARRETERAS REGIONALES Y TERCARIAS	37.627.193.611,19
02-09-00-003	DTN CONVENIO SUBVENCION LA/2016/378-554 EMPRENDIMIENTO MESOAMERICA APC COLOMBIA	766.605.875,75
02_09_00	DTN- DONACIONES DE COOPERACIÓN APC COLOMBIA - FONDO VERDE DEL CLIMA	60.662.565,89
02_09_00	DTN- DONACIONES DE COOPERACIÓN APC COLOMBIA - CORPORACIÓN ANDINA DE FOMENTO CAF	770.571,34
02_09_00	DTN- DONACIONES DE COOPERACIÓN APC COLOMBIA - COREA KOICA	494.170.294,00
02_09_00	DTN- DONACIONES DE COOPERACIÓN APC COLOMBIA - BANCO CENTROAMERICANO DE INTEGRACIÓN ECONÓMICA - BCIE	40.825,53
02_09_00	DTN- DONACIONES DE COOPERACIÓN APC COLOMBIA - CORPORACIÓN ANDINA DE FOMENTO CAF 2020	1.196.067,23
02_09_00	DTN- DONACIONES DE COOPERACIÓN APC COLOMBIA - GOBIERNO DE FRANCIA	35.957,00
02_09_00	DTN- DONACIONES DE COOPERACIÓN APC COLOMBIA - GOBIERNO DE PORTUGAL.	6.529.846,70
02_09_00	DTN - ACUERDO APC COLOMBIA HOWARD BUFFETT - INFRAESTRUCTURA POLICIAL TIBU	3.223.323.120,85
TOTAL		108.284.861.324,96

NOTA 21. CUENTAS POR PAGAR

21.1.1 Revelaciones Generales

En esta denominación se plasman las cuentas que representan las obligaciones adquiridas por la APC Colombia con terceros, originadas en el desarrollo de sus actividades y de las cuales se espera a futuro un flujo financiero o el equivalente al efectivo u otro instrumento financiero. Las cuentas por pagar se cancelan de acuerdo con la disponibilidad de PAC aprobada por la Dirección del Tesoro Nacional, conforme la programación mensual del Plan Anual Mensualizado de Caja. A continuación, se presenta la composición del Pasivo con los valores a corte a diciembre 31 de 2021 con las siguientes variaciones:

CUENTA	DESCRIPCIÓN	2020	2021	VARIACIÓN	%
24	CUENTAS POR PAGAR	317.961.178,70	803.010.640,55	485.049.461,85	-60,40%
2401	ADQUISICION DE BIENES Y SERVICIOS NACIONALES	154.816.464,00	174.195.612,55	19.379.148,55	-11,12%
2424	DESCUENTOS DE NOMINA	3.121.900,00	2.457.300,00	-664.600,00	27,05%
2436	RETENCIÓN EN LA FUENTE E IMPUESTO DE TIMBRE	159.302.829,00	622.460.256,00	463.157.427,00	-74,41%
2490	OTRAS CUENTAS POR PAGAR	719.985,70	3.897.472,00	3.177.486,30	-81,53%

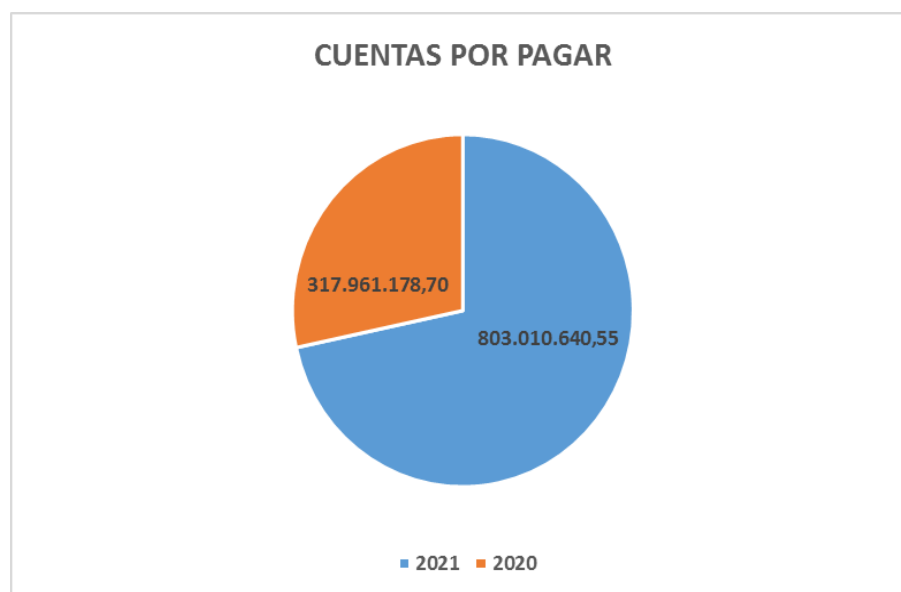

Este grupo de cuentas cuenta con una disminución general del -60,40% con respecto a la vigencia 2020, el detalle es el siguiente:

21.1.2 Adquisición de bienes y servicios nacionales

- **ADQUISICION DE BIENES Y SERVICIOS NACIONALES**

La Cuenta 2401, refleja un saldo de: **\$174.195.612,55** representado así:

Unidad 02-09-00

Cuenta 240101, refleja un saldo de: **\$9.659.720.00** para los siguientes terceros así:

IDENTIFICACION	TERCERO	SALDO FINAL
860066942	CAJA DE COMPENSACION FAMILIAR COMPENSAR	5.699.720,00
1047497843	LAURA SOFIA VENECIA LOPEZ	1.980.000,00
1121947568	MARIA ALEJANDRA CHAVES GONZALEZ	1.980.000,00
TOTAL		9.659.720,00

Unidad 02-09-00

Cuenta 240102, refleja un saldo de: **\$164.535.892,55**

IDENTIFICACION	DESCRIPCION	SALDO FINAL
800199498	IDENTICO S.A.S.	4.937.391,00
901011680	LABONET SAS	8.449.000,00
TOTAL		13.386.391,00

Sub unidad 02-09-00-004

IDENTIFICACION	DESCRIPCION	SALDO FINAL
900110012	MORARCI GROUP S.A.S.	73.643.951,00
901446282	UNION TEMPORAL AUTOMOTRIZ 2020	77.505.550,55
TOTAL		151.149.501,55

21.1.3 Descuentos de nómina

- **Cuenta 2424.** Representa el valor de las obligaciones de la entidad originadas por los descuentos que realiza en la nómina de sus trabajadores o pensionados, que son propiedad de otras entidades u organizaciones, y que deben ser reintegrados a estas en los plazos y condiciones convenidos. Su desagregación es la siguiente:

CUENTA	DESCRIPCIÓN	SALDO FINAL
242401001	Aportes a fondos pensionales	892.500,00
242402001	Aportes a seguridad social en salud	1.564.800,00
TOTAL		2.457.300,00

21.1.4 Retención en la fuente e impuesto de timbre

2436 Retención en la Fuente e Impuesto de Timbre:

Esta cuenta presenta un saldo de \$ **622.460.256,00**:

Representa el valor correspondiente a las retenciones en la fuente a título de impuestos que a 31 de diciembre de 2021 se encuentran causados para emisión de la declaración y pago a la DIAN y Secretaría de Hacienda del Distrito Capital. En el transcurso del mes de enero y febrero de 2022 serán canceladas.

El pago de la retención en la fuente a la DIAN se realiza por compensación de saldos en SIIF Nación, aplicando la guía de SIIF Nación “*Pago por compensaciones Retenciones DIAN*” en cumplimiento de la Resolución No. 0000333 del 25 mayo de 2018 de la DIAN, donde habilita un canal de pago electrónico sin disposición de fondos para las entidades ejecutoras del Presupuesto General de la Nación.

A continuación, se detallan por tercero las retenciones practicadas a título de renta e IVA en diciembre y las retenciones practicadas a título de Industria y Comercio de noviembre y diciembre de 2021:

- **Cuenta 243603 - Honorarios.** Refleja un saldo de **\$137.502.679,00**, su desagregación es la siguiente:

Unidad 02-09-00. Saldo de **\$1.163.000,00**.

IDENTIFICACION	DESCRIPCION	SALDO FINAL
1088253554	CLARA JULIANA BOTERO FITZGERALD	75.000,00
1010199923	ALEYDA MARCELA BECHARA CORDOBA	75.000,00
1144076027	LUIS ALFREDO LOPEZ HERAZO	75.000,00
86073636	LEANDRO ESNEYDER AGUDELO VILLALOBOS	24.000,00
1024505319	NESTOR LEONEL OSORIO TOVAR	24.000,00
72003586	FERNANDO ALBERTO DE LA ESPRIELLA GARCIA	264.000,00
87061236	CAMILO ERNESTO AGREDA CHAMORRO	24.000,00
1015419082	CAMILO ALEJANDRO MARTINEZ NAVARRETE	12.000,00
1020785034	DAVID JANNA DAVID	264.000,00
11322747	CESAR HERNAN ALONSO PERALTA	163.000,00
1047434879	YVETTE ARAUJO HERNANDEZ	163.000,00
TOTALES		1.163.000,00

Sub unidad 02-09-00-003

Refleja un saldo de: **\$3.398.740,00** para los siguientes terceros así:

IDENTIFICACION	DESCRIPCION	SALDO FINAL
79686112	JHON ANTHONY CASTAÑEDA ZAMBRANO	2.090.000,00
830055030	MAZARS COLOMBIA S A S	1.848.740,00
TOTAL		3.398.740,00

Sub unidad 02-09-00-005

Refleja un saldo de: **\$124.410.234,00** para los siguientes terceros así:

IDENTIFICACION	DESCRIPCION	SALDO FINAL
813002887	INGESUELOS DE COLOMBIA LTDA	16.713.036,00
900139110	MAB INGENIERIA DE VALOR SA	107.697.198,00
TOTAL		124.410.234,00

Sub unidad 02-09-00-00Z

Refleja un saldo de: **\$7.990.705,00** para los siguientes terceros así:

IDENTIFICACION	DESCRIPCION	SALDO FINAL
901096303	CONTRAPUNTO GROUP SAS	7.827.376,00
901259581	ALGOAP INC S.A.S.	329,00
529398	LUIS ANGEL ROA ZAMBRANO	163.000,00
TOTAL		7.990.705,00

- **Cuenta 243605 - Servicios.** Refleja un saldo por valor de **\$24.922.414,00** su desagregación es la siguiente:

Unidad 02-09-00

Refleja un saldo de: **\$3.389.798,00** para los siguientes terceros así:

IDENTIFICACION	DESCRIPCION	SALDO FINAL
830053669	SOLUTION COPY LTDA	74.727,00
830048381	NOTINET S.A.S.	187.200,00
800233464	UN&ON SOLUCIONES SISTEMAS DE INFORMACION S.A.S	297.206,00



IDENTIFICACION	DESCRIPCION	SALDO FINAL
830085746	ITS SOLUCIONES ESTRATEGICAS SAS	252.462,00
860511232	BERLITZ COLOMBIA S.A.	1.210.944,00
900261209	SUMINISTROS OBRAS Y SISTEMAS S A S	319.726,00
900372035	ITO SOFTWARE SAS	47.675,00
900627060	ALL TECHNOLOGICAL SERVICES ATS S.A.S.	492.375,00
900646057	EF. BUSINESS OUTSOURCING SAS	75.400,00
900297017	GRUPO GC CONSULTORES LTDA	144.000,00
901351386	UNION TEMPORAL EMINSER-SOLOASEO 2020	50.083,00
900923526	COMERCIALIZADORA "PA'YA HACE LA DIFERENCIA" S.A.S	238.000,00
TOTALES:		3.389.798,00

Sub unidad 02-09-00-004

Refleja un saldo de: **\$21.532.616,00** para los siguientes terceros así:

IDENTIFICACION	DESCRIPCION	SALDO FINAL
800020006	AUTO INVERSIONES COLOMBIA S.A. AUTOINVERCOL	246.682,00
830031296	CENTRO INTEGRAL DE MANTENIMIENTO AUTOCARS SAS	7.634.144,00
830070987	HYUNDAUTOS SAS	819.013,00
79204832	OMAR HENRY CORTES VELASQUEZ	218.416,00
830122983	ESRI COLOMBIA SAS	3.866.808,00
900672953	NIMBUTECH S.A.S.	2.312.310,00
901444047	UNION TEMPORAL AUTOMAYOR-CONTINAUTOS 2021-2024	2.438.739,00
901446282	UNION TEMPORAL AUTOMOTRIZ 2020	3.996.504,00
TOTALES:		21.532.616,00

- **Cuenta 243608 - Compras.** Refleja un saldo por valor de **\$136.378.385,00** su desagregación es la siguiente:

Unidad 02-09-00

Refleja un saldo de: **\$26.813,00** para los siguientes terceros así:

IDENTIFICACION	DESCRIPCION	SALDO FINAL
805018905	YUBARTA S.A.S	26.813,00
TOTAL		26.813,00

Sub unidad 02-09-00-004

Refleja un saldo de: **\$136.351.572,00** para los siguientes terceros así:

IDENTIFICACION	DESCRIPCION	SALDO FINAL
830100241	DISTRIBUIDORA DE GENERICOS DE COLOMBIA LIMITADA	1.935.477,00
860400538	RAYCO S.A. RODRIGO ARISTIZABAL & CIA. S.A	2.099.799,00
900370262	JEM SUPPLIES SAS	1.332.374,00
900495749	COMERCIALIZADORA ELECTROMERO S A S	8.216.251,00
900869049	BACET GROUP SAS	4.785.942,00
900425697	ADSUM SOLUCIONES TECNOLOGICAS S.A.S	19.584.879,00
901478647	UNION TEMPORAL ARMTRAC	47.665.299,00
901503676	UNION TEMPORAL PROTECCION TOTAL	50.731.551,00
TOTAL		136.351.572,00

- **Cuenta 243615 – Rentas de trabajo.** Refleja un saldo por valor de **\$30.392.018,00** su desagregación es la siguiente:

Unidad 02-09-00

Refleja un saldo de: **\$30.392.018,00** para los siguientes terceros así:

IDENTIFICACION	DESCRIPCION	SALDO FINAL
79759907	EDGARD MAURICIO ORTEGA RAMIREZ	239.000,00
81715098	OSCAR FERNANDO JINETE SOLANO	18,00
900484852	AGENCIA PRESIDENCIAL DE COOPERACION INTERNACIONAL DE COLOMBIA - APC COLOMBIA	27.412.982,00
52105851	ANGELA KATERINE PIÑEROS FORERO	2.740.000,00
52702594	KAREN ELENA MENDOZA MANJARRES	18,00
TOTAL		30.392.018,00

- **Cuenta 243625 – Impuesto a las ventas retenido.** Refleja un saldo a 31 de diciembre 2020, por valor de **\$200.011.178,00** su desagregación es la siguiente:

Unidad 02-09-00

Refleja un saldo de: **\$1.548.871,00** para los siguientes terceros así:

IDENTIFICACION	DESCRIPCION	SALDO FINAL
830053669	SOLUTION COPY LTDA	53.243,00
800233464	UN&ON SOLUCIONES SISTEMAS DE INFORMACION S.A.S	242.011,00



IDENTIFICACION	DESCRIPCION	SALDO FINAL
805018905	YUBARTA S.A.S	30.567,00
830085746	ITS SOLUCIONES ESTRATEGICAS SAS	179.879,00
899999123	FUNDACION HOSPITAL DE LA MISERICORDIA	0,00
900484852	AGENCIA PRESIDENCIAL DE COOPERACION INTERNACIONAL DE COLOMBIA - APC COLOMBIA	34.739,00
900261209	SUMINISTROS OBRAS Y SISTEMAS S A S	260.349,00
900627060	ALL TECHNOLOGICAL SERVICES ATS S.A.S.	350.817,00
900646057	EF. BUSINESS OUTSOURCING SAS	53.722,00
900297017	GRUPO GC CONSULTORES LTDA	102.600,00
901351386	UNION TEMPORAL EMINSER-SOLOASEO 2020	71.369,00
900923526	COMERCIALIZADORA DE PAPELES "PA'YA HACE LA DIFERENCIA" S.A.S	169.575,00
TOTAL		1.548.871,00

Sub unidad 02-09-00-004

Refleja un saldo de: **\$164.200.624,00** para los siguientes terceros así:

IDENTIFICACION	DESCRIPCION	SALDO FINAL
800112214	BIG PASS S.A.S	9.865,00
800020006	AUTO INVERSIONES COLOMBIA S.A. AUTOINVERCOL	175.761,00
830100241	DISTRIBUIDORA DE GENERICOS DE COLOMBIA LIMITADA	387.490,00
830031296	CENTRO INTEGRAL DE MANTENIMIENTO AUTOCARS SAS	5.439.328,00
860400538	RAYCO S.A. RODRIGO ARISTIZABAL & CIA. S.A	2.393.771,00
830070987	HYUNDAUTOS SAS	583.547,00
79204832	OMAR HENRY CORTES VELASQUEZ	165.690,00
900370262	JEM SUPPLIES SAS	1.518.906,00
900495749	COMERCIALIZADORA ELECTROMERO S A S	7.103.477,00
900869049	BACET GROUP SAS	5.455.974,00
900425697	ADSUM SOLUCIONES TECNOLOGICAS S.A.S	22.326.762,00
900672953	NIMBUTECH S.A.S.	1.882.881,00
901478647	UNION TEMPORAL ARMTRAC	54.338.093,00
901444047	UNION TEMPORAL AUTOMAYOR-CENTRODIESEL-CONTINAUTOS 2021-2024	1.737.602,00
901446282	UNION TEMPORAL AUTOMOTRIZ 2020	2.847.509,00
901503676	UNION TEMPORAL PROTECCION TOTAL	57.833.968,00
TOTAL		164.200.624,00

Sub unidad 02-09-00-005

Refleja un saldo de: **\$32.233.560,00** para los siguientes terceros así:

IDENTIFICACION	DESCRIPCION	SALDO FINAL
813002887	INGESUELOS DE COLOMBIA LTDA	4.330.196,00
900139110	MAB INGENIERIA DE VALOR SA	27.903.364,00
TOTAL		32.233.560,00

Sub unidad 02-09-00-00Z

Refleja un saldo de: **\$2.028.123,00** para los siguientes terceros así:

IDENTIFICACIÓN	DESCRIPCIÓN	SALDO FINAL
901096303	CONTRAPUNTO GROUP SAS	2.028.123,00
TOTAL		2.028.123,00

- **Cuenta 243627 – Retención de impuesto de industria y comercio por compras.** Refleja un saldo a 31 de diciembre 2020, por valor de **\$93.253.506,00** su desagregación es la siguiente:

Unidad 02-09-00

Refleja un saldo de: **\$6.403.127,00** para los siguientes terceros así:

IDENTIFICACION	DESCRIPCION	SALDO FINAL
830095213	ORGANIZACION TERPEL S.A.	10.703,00
830053669	SOLUTION COPY LTDA	20.195,00
830048381	NOTINET S.A.S.	19.375,00
800233464	UN&ON SOLUCIONES SISTEMAS DE INFORMACION S.A.S	148.455,00
830035246	DELL COLOMBIA INC	967.951,00
830085746	ITS SOLUCIONES ESTRATEGICAS SAS	48.527,00
860511232	BERLITZ COLOMBIA S.A.	292.443,00
899999123	FUNDACION HOSPITAL DE LA MISERICORDIA	1.715.254,00
79564368	OSCAR MIGUEL DIAZ ROMERO	20.037,00
19474188	LEONARDO BONILLA CARVAJAL	49.524,00
80021244	WILSON ORLANDO SALCEDO RODRIGUEZ	46.107,00
900204272	GSE GESTIÓN DE SEGURIDAD ELECTRÓNICA SAS	3.596,00
860006543	SOCIEDAD HOTELERA TEQUENDAMA	28.583,00
830066596	AUTOS MONGUI	7.998,00



IDENTIFICACION	DESCRIPCION	SALDO FINAL
1088253554	CLARA JULIANA BOTERO FITZGERALD	118.430,00
900261209	SUMINISTROS OBRAS Y SISTEMAS S A S	88.244,00
52486183	CAROLINA DE LOS ANGELES TENORIO RIAÑO	72.749,00
1121834478	PABLO ANDRES PADILLA FLECHAS	71.724,00
900627060	ALL TECHNOLOGICAL SERVICES ATS S.A.S.	118.909,00
900646057	EF. BUSINESS OUTSOURCING SAS	18.209,00
1030601257	JUAN SEBASTIAN GONZALEZ NAVARRO	38.935,00
79449915	JOSE FRANCISCO CARDOZO PORRAS	44.401,00
900315346	SPARTA SHOES SAS	1.157,00
1013641803	BRENDA MARYURIT BELLO CONTENTO	8.197,00
1031134074	CAMILO ANDRES PINTOR GUTIERREZ	84.531,00
900297017	GRUPO GC CONSULTORES LTDA	24.840,00
1013652873	LUIS FERNANDO VELOSA MONTOYA	45.397,00
52811662	KELLY BIBIANA MONTENEGRO PEDRAZA	107.586,00
1026272997	DANIELA JULIETH PEREZ CANO	71.724,00
1010199923	ALEYDA MARCELA BECHARA CORDOBA	97.340,00
1024482247	LEYDY YOLANDA PRADA CRUZ	84.531,00
1032442387	YULY MILENY JARAMILLO ALVAREZ	50.207,00
1015474869	ANGIE GERALDYN AVILA RANGEL	53.537,00
1085253556	JAVIER ANDRES AGREDA CHAMORRO	44.401,00
901351386	UNION TEMPORAL EMINSER-SOLOASEO 2020	34.557,00
1144076027	LUIS ALFREDO LOPEZ HERAZO	48.670,00
43926952	JOHANNA MARCELA OSORIO BERMUDEZ	48.670,00
86073636	LEANDRO ESNEYDER AGUDELO VILLALOBOS	133.203,00
53164731	LINA MARIA CONTRERAS RODRIGUEZ	68.564,00
1024505319	NESTOR LEONEL OSORIO TOVAR	133.203,00
1018435378	ANDRES FELIPE RODRIGUEZ RIOS	72.237,00
1020825449	MATEO GOMEZ JORDAN	60.254,00
72003586	FERNANDO ALBERTO DE LA ESPRIELLA GARCIA	61.478,00
900923526	COMERCIALIZADORA DE PAPELES "PA'YA HACE LA DIFERENCIA" S.A.S	65.688,00
1020787420	DANIELA SAENZ FORERO	71.724,00
1022991922	BRANDON STIVEN ABRIL MARTINEZ	71.724,00



IDENTIFICACION	DESCRIPCION	SALDO FINAL
1136887774	MANUEL ALFREDO DUQUE MORENO	30.738,00
1026299385	SEBASTIÁN PIRAGAUTA ALFONSO	30.738,00
52187297	PAULA ANDREA POVEDA GONZALEZ	71.724,00
1053848297	JUANITA VILLA RESTREPO	61.478,00
1140880503	IVANNA CAROLINA BERRIO ORTEGA	56.354,00
87061236	CAMILO ERNESTO AGREDA CHAMORRO	133.203,00
1015419082	CAMILO ALEJANDRO MARTINEZ NAVARRETE	111.002,00
1020785034	DAVID JANNA DAVID	161.892,00
1016058019	ANA MARIA RODRIGUEZ PEDRAZA	71.724,00
1038416831	ADRIANA MARIA JARAMILLO GIRALDO	65.576,00
11322747	CESAR HERNAN ALONSO PERALTA	54.647,00
1047434879	YVETTE ARAUJO HERNANDEZ	54.647,00
79800017	JOHN EDWARD CASAS BOGOTA	5.635,00
TOTAL		6.403.127,00

Sub unidad 02-09-00-003

Refleja un saldo de: **\$324.586,00** para los siguientes terceros así:

IDENTIFICACION	DESCRIPCION	SALDO FINAL
79686112	JHON ANTHONY CASTAÑEDA ZAMBRANO	162.233,00
830055030	MAZARS COLOMBIA S A S	162.353,00
TOTAL		324.586,00

Sub unidad 02-09-00-004

Refleja un saldo de: **\$84.883.951,00** para los siguientes terceros así:

IDENTIFICACION	DESCRIPCION	SALDO FINAL
800112214	BIG PASS S.A.S	6.684,00
800020006	AUTO INVERSIONES COLOMBIA S.A. AUTOINVERCOL	59.574,00
830100241	DISTRIBUIDORA DE GENERICOS DE COLOMBIA LIMITADA	320.515,00
830031296	CENTRO INTEGRAL DE MANTENIMIENTO AUTOCARS SAS	1.843.646,00
860400538	RAYCO S.A. RODRIGO ARISTIZABAL & CIA. S.A	927.271,00
830070987	HYUNDAUTOS SAS	197.792,00



IDENTIFICACION	DESCRIPCION	SALDO FINAL
79204832	OMAR HENRY CORTES VELASQUEZ	52.747,00
900370262	JEM SUPPLIES SAS	588.376,00
900495749	COMERCIALIZADORA ELECTROMERO S A S	3.628.297,00
830122983	ESRI COLOMBIA SAS	1.067.239,00
900869049	BACET GROUP SAS	2.113.472,00
900425697	ADSUM SOLUCIONES TECNOLOGICAS S.A.S	7.567.597,00
900672953	NIMBUTECH S.A.S.	455.855,00
901478647	UNION TEMPORAL ARMTRAC	42.097.722,00
901444047	UNION TEMPORAL AUTOMAYOR-CENTRODIESEL- CONTINAUTOS 2021-2024	588.955,00
901446282	UNION TEMPORAL AUTOMOTRIZ 2020	965.156,00
901503676	UNION TEMPORAL PROTECCION TOTAL	22.403.053,00
TOTAL		84.883.951,00

Sub unidad 02-09-00-005

Refleja un saldo de: **\$43.689,00** para los siguientes terceros así:

IDENTIFICACION	DESCRIPCION	SALDO FINAL
900139110	MAB INGENIERIA DE VALOR SA	43.689,00
TOTAL		43.689,00

Sub unidad 02-09-00-00Z

Refleja un saldo de: **\$1.598.153,00** para los siguientes terceros así:

IDENTIFICACION	DESCRIPCION	SALDO FINAL
901096303	CONTRAPUNTO GROUP SAS	839.998,00
901259581	ALGOAP INC S.A.S.	648.861,00
529398	LUIS ANGEL ROA ZAMBRANO	109.294,00
TOTAL		1.598.153,00

21.1.4 Otras cuentas por pagar

249032 – Cheques no cobrados o por reclamar:

Esta subcuenta presenta un saldo de **\$719.985,70:**

Las cuentas por pagar corresponden a la adquisición de bienes y servicios recibidos a satisfacción al cierre del ejercicio, más retenciones en la fuente y retención de ICA practicadas, las cuales serán giradas en enero de 2021. El detalle es el siguiente:

IDENTIFICACION	DESCRIPCION	SALDO FINAL
2230559	DIEGO HERNAN MURILLO PENAGOS	3.897.472,00
TOTALES:		3.897.472,00

NOTA 22. BENEFICIOS A EMPLEADOS

Esta cuenta presenta un saldo de **\$774.902.284,00:**

CUENTA	DESCRIPCIÓN	2020	2021	VARIACIÓN	%
25	BENEFICIOS A LOS EMPLEADOS	800.110.983,00	774.902.284,00	-25.208.699,00	-3,15%
2511	BENEFICIOS A LOS EMPLEADOS A CORTO PLAZO	800.110.983,00	774.902.284,00	-25.208.699,00	-3,15%

22.1. Beneficios a empleados a corto plazo

Las obligaciones laborales representan el pasivo real de la consolidación de prestaciones sociales y contabilidad registra en SIIF Nación el valor correspondiente al porcentaje del servicio prestado durante el mes de todos los funcionarios activos al corte mensual, con base en el cálculo realizado por el Grupo de Talento Humano a cada funcionario en el aplicativo SARA, el cual se encuentra parametrizado para este cálculo.

Representa una disminución del -3,15% respecto a la vigencia 2020, debido principalmente a la rotación de personal y a las vacantes por cubrir en la modalidad de provisionalidad durante la vigencia 2021.

La Agencia Presidencial de Cooperación Internacional de Colombia - APC Colombia reconoce los beneficios a empleados a corto plazo como se detalla a continuación:

Unidad: 02-09-00

CODIGO	DESCRIPCION	SALDO FINAL
251104001	Vacaciones	324.973.429,00
251105001	Prima de vacaciones	232.123.878,00
251106001	Prima de servicios	107.462.553,00
251109001	Bonificaciones	82.198.640,00
251109002	Bonificación especial de recreación	28.143.784,00
TOTALES:		774.902.284,00

NOTA 23 PROVISIONES

En esta denominación se incluyen las cuentas que representan los pasivos a cargo de la Agencia Presidencial de Cooperación Internacional de Colombia APC-Colombia, la cual representa el valor estimado de las obligaciones originadas por litigios y demandas en contra de la Entidad, con respecto a las cuales se ha establecido que, para cancelarlas, existe la probabilidad de que la agencia tenga que desprenderse de recursos y pueda realizarse una estimación fiable del valor de la obligación.

La Oficina Asesora Jurídica en la vigencia 2021, a través de correos electrónicos de forma trimestral, ha venido informando el comportamiento del proceso litigioso de la entidad.

Las provisiones, y cuentas de orden relacionadas con los procesos jurídicos de la Entidad, se registran de acuerdo con la información recibida la cual deberá ser preparada atendiendo lo regulado por la Agencia Nacional de Defensa Jurídica del Estado.

CUENTA	DESCRIPCIÓN	2020	2021	VARIACIÓN	%
27	PROVISIONES	100.170.079,00	143.200.091,00	43.030.012,00	42,96%
2701	LITIGIOS Y DEMANDAS	100.170.079,00	143.200.091,00	43.030.012,00	42,96%

Esta cuenta presenta un aumento del 42,96% respecto a la vigencia 2020.

270103 Administrativas:

Esta subcuenta presenta un saldo de **\$143.200.091,00:**

En esta subcuenta se registran las provisiones para contingencias por concepto de litigios y demandas en contra de la Entidad, que se encuentran con estimación de obligación de pago “PROBABLE”, siguiendo los lineamientos establecidos en la Resolución No. 353 del 01 de noviembre de 2016, expedida por la Agencia Nacional de Defensa Jurídica del Estado y con los lineamientos establecidos en el procedimiento contable para el registro de los procesos judiciales,

laudos arbitrales, conciliaciones extrajudiciales y embargos sobre cuentas bancarias, expedido por la Contaduría General de La Nación.

La estimación sobre las obligaciones, así como la cuantía respectiva se encuentra a cargo de la Oficina Asesora Jurídica. En la siguiente tabla, se muestra el saldo actual acumulado de los procesos, que fueron estimados con obligación de pago “PROBABLE”, al 31 de diciembre de 2021, así:

IDENTIFICACION	DESCRIPCION	SALDO FINAL
52419753	DIANA MARCELA NIÑO TAPIA	82.433.336,00
91292625	EDWIN DARIO GOMEZ PARRA	41.059.117,00
32398711	DIANA PAOLA PEREZ BARRAZA	19.707.638,00
TOTAL		143.200.091,00

NOTA 24 OTROS PASIVOS

Corresponde a los recursos provenientes de las Donaciones de Organismos Internacionales, reconocido como un pasivo cuando la transferencia este sometida a condiciones establecidos por el donante, como fue establecido en el manual de políticas contables para la Agencia.

CUENTA	DESCRIPCIÓN	2020	2021	VARIACIÓN	%
29	OTROS PASIVOS	68.383.209.341,06	144.788.759.328,45	76.405.549.987,39	111,73%
2990	OTROS PASIVOS DIFERIDOS	68.383.209.341,06	144.788.759.328,45	76.405.549.987,39	111,73%

Esta cuenta presenta un aumento del 111,73% con respecto a la vigencia 2020, la desagregación es la siguiente:

Unidad 02-09-00

Refleja un saldo de: **\$33.263.923.929,94** para los siguientes terceros así:

IDENTIFICACION	DESCRIPCION	SALDO FINAL
3089	CORPORACION ANDINA DE FOMENTO CAF	153.684.741,57
800090871	EMBAJADA DE FRANCIA	35.957,00
800090929	EMBAJADA DEL JAPON	18.231.490.000,00
800091016	EMBAJADA DE LA REPUBLICA DE COREA	830.182.115,00
3095	BANCO CENTROAMERICANO DE INTEGRACIÓN ECONÓMICA (BCIE)	40.825,53
470824756	FUNDACIÓN HOWARD G. BUFFET	8.333.581.404,35
1011105005329	JAPAN INTERNATIONAL COOPERATION SYSTEM, JICS	5.647.823.952,49
131-82-80584	FONDO VERDE DEL CLIMA	60.662.566,00
800090947	EMBAJADA DE PORTUGAL	6.422.368,00
TOTAL		33.263.923.929,94

Sub unidad 02-09-00-002

Refleja un saldo de: **\$2.956.079,00** para los siguientes terceros así:

IDENTIFICACION	DESCRIPCION	SALDO FINAL
36320	COMISION EUROPEA	2.956.079,00
TOTAL		2.956.079,00

Sub unidad 02-09-00-003

Refleja un saldo de: **\$1.012.384.861,66** para los siguientes terceros así:

IDENTIFICACION	DESCRIPCION	SALDO FINAL
TER 36320	COMISION EUROPEA	1.012.384.861,66
TOTAL		1.012.384.861,66

Sub unidad 02-09-00-004

Refleja un saldo de: **\$19.397.239.034,28** para los siguientes terceros así:

IDENTIFICACION	DESCRIPCION	SALDO FINAL
470824756	FUNDACIÓN HOWARD G. BUFFET	19.397.239.034,28
TOTAL		19.397.239.034,28

Sub unidad 02-09-00-005

Refleja un saldo de: **\$44.811.910.771,97** para los siguientes terceros así:

IDENTIFICACION	DESCRIPCION	SALDO FINAL
800182281	FIDUCIARIA DAVIVIENDA S.A.	208.042,60
470824756	FUNDACIÓN HOWARD G. BUFFET	44.811.575.914,00
901479606	CONSORCIO ANLA 1	126.815,37
TOTAL		44.811.910.771,97

Sub unidad 02-09-00-006

Refleja un saldo de: **\$46.300.344.651,60** para los siguientes terceros así:

IDENTIFICACION	DESCRIPCION	SALDO FINAL
470824756	FUNDACIÓN HOWARD G. BUFFET	46.300.344.651,60
TOTAL		46.300.344.651,60

NOTA 26 CUENTAS DE ORDEN

26.1 Cuentas de orden deudoras

Representa el valor de los hechos o circunstancias de los cuales pueden generarse derechos a favor de la entidad. Incluye cuentas para el registro de activos contingentes, cuentas de orden deudoras fiscales y cuentas de orden deudoras de control, así como para el registro de las correspondientes contrapartidas.

Las cuentas que integran esta clase son de naturaleza débito.

CUENTA	CONCEPTO	2020	2021	VARIACION	%
8	CUENTAS DE ORDEN DEUDORAS	0,00	0,00	0,00	0,00%
81	ACTIVOS INTANGENTES	12.204.168,00	12.204.168,00	0,00	0,00%
83	DEUDORES CONTROL	6.729.318.264,98	6.878.749.951,84	149.431.686,86	2,22%
89	DEUDORES POR EL CONTRA	-6.741.522.432,98	-6.890.954.119,84	-149.431.686,86	2,22%

812005 Obligaciones fiscales:

Esta cuenta presenta un saldo de **\$12.204.168.00**. Su contrapartida es la cuenta **890506**.

Corresponde al registro resolución 158 del 28 de abril de 2016 por la cual se libra mandamiento de pago contra creaok sas, y ha brayan esneider Ardila Martínez, por las sumas de \$1.450.000, como clausula penal del contrato mínima cuantía invitación 023 2014, aceptación oferta 2014-12-12 y \$10.754.168 como valor pagado y no ejecutado del mismo contrato, según información remitida correo del 2016-06-03 procedente de jurídica.

Identificación	Beneficiario	Valor
900610561	CREAOK SAS	12.204.168,00

831510 Propiedades, planta y equipo:

Esta cuenta presenta un saldo de **\$38.157.032,73**. Su contrapartida es la cuenta **891506**.

Corresponde al registro de elementos dados de baja acorde mediante resolución 152 del 18 mayo de 2021, y que se encuentran pendientes por dar destinación final a los mismos. El detalle, es el siguiente:

Identificación	Beneficiario	Valor
900484852	AGENCIA PRESIDENCIAL DE COOPERACIÓN INTERNACIONAL DE COLOMBIA, APC COLOMBIA	38.157.032,73



CODIGO ACTIVO	PLACA (SOFIA)	CANT	VR. UND	TOTAL	DESCRIPCIÓN
1076	APC-COLOMBIA001076	1	120.050,00	120.050,00	Ventilador Boiarire de torre con temporizador de 2 horas modelo BT38
1075	APC-COLOMBIA001075	1	120.050,00	120.050,00	Ventilador Boiarire de torre con temporizador de 2 horas modelo BT38
1073	APC-COLOMBIA001073	1	120.050,00	120.050,00	Ventilador Boiarire de torre con temporizador de 2 horas modelo BT38
1078	APC-COLOMBIA001078	1	120.050,00	120.050,00	Ventilador Boiarire de torre con temporizador de 2 horas modelo BT38
1077	APC-COLOMBIA001077	1	120.050,00	120.050,00	Ventilador Boiarire de torre con temporizador de 2 horas modelo BT38
1079	APC-COLOMBIA001079	1	120.050,00	120.050,00	Ventilador Boiarire de torre con temporizador de 2 horas modelo BT38
1080	APC-COLOMBIA001080	1	120.050,00	120.050,00	Ventilador Boiarire de torre con temporizador de 2 horas modelo BT38
1074	APC-COLOMBIA001074	1	120.050,00	120.050,00	Ventilador Boiarire de torre con temporizador de 2 horas modelo BT38
968	APC-COLOMBIA000968	1	1.297.182,00	1.297.182,00	Impresora con etiqueta con controladores
S/N	S/N	1	162.400,00	162.400,00	Porta pendones tipo araña de 100x200 cms
S/N	S/N	1	162.400,00	162.400,00	Porta pendones tipo araña de 100x200 cms
S/N	S/N	1	162.400,00	162.400,00	Porta pendones tipo araña de 100x200 cms
870	APC-COLOMBIA000870	1	205.616,00	205.616,00	Diadema logitech conford USB H390 black
876	APC-COLOMBIA000876	1	205.616,00	205.616,00	Diadema logitech conford USB H390 black
879	APC-COLOMBIA000879	1	205.616,00	205.616,00	Diadema logitech conford USB H390 black
S/N	100167001000398	1	166.693,00	166.693,00	Teléfono Fax panasonic
S/N	100167001000420	1	505.766,70	505.766,70	Teléfono siemens digital
S/N	100167001000391	1	192.572,84	192.572,84	Teléfono AVVIO
S/N	IMEI357257045221301	1	229.416,00	229.416,00	Teléfono Blackberry 8520
S/N	IMEI351505054194454	1	229.416,00	229.416,00	Teléfono Blackberry 8520
S/N	IMEI351505054487312	1	232.694,00	232.694,00	Teléfono Blackberry 8520
S/N	IMEI351505054491488	1	229.416,00	229.416,00	Teléfono Blackberry 8520
S/N	100167001000398	1	224.129,97	224.129,97	Máquina de escribir Panasonic
S/N	100167001000396	1	0,00	0,00	Teléfono AVIO Placa:
S/N	100167002000229	1	18.212.000,00	18.212.000,00	Fortigate 200B BDL 8x5 2Y
S/N	IMEI351969046214808	1	0,00	0,00	Teléfono Blackberry 8520
S/N	IMEI355570055342078	1	229.416,00	229.416,00	Teléfono Blackberry 9320
S/N	IMEI3555710571100646	1	229.416,00	229.416,00	Teléfono Blackberry 9320
S/N	IMEI355571057142078	1	229.416,00	229.416,00	Teléfono Blackberry 9320
S/N	IMEI C8PHN00DDT9Y	1	0,00	0,00	TELÉFONO CELULAR IPHONE 4S
S/N	IMEI001703598795840	1	78.697,88	78.697,88	TELÉFONO CELULAR MOTOLORA 465
S/N	IMEI001702046716840	1	78.697,88	78.697,88	TELÉFONO CELULAR MOTOLORA 465
S/N	IMEI001703857743840	1	78.697,88	78.697,88	TELÉFONO CELULAR MOTOLORA 465
S/N	S/N	16	390.000,00	6.240.000,00	(16) PENDONES DE 2X1MT A COLOR
S/N	S/N	3	162.400,00	487.200,00	(3) PORTA PENDONES TIPO ARAÑA DE 100X200 CMS



CODIGO ACTIVO	PLACA (SOFIA)	CANT	VR. UND	TOTAL	DESCRIPCIÓN
S/N	1392	1	299.000,00	299.000,00	TELEFONO INALAMBRICO DESCT PANASONIC
S/N	100167002000130	1	5.780.206,90	5.780.206,90	IMPRESORA MONOCROMATICA LEXMARKT654DN/ CON BANDEJA 30G0802 Y MEMORIA ADICIONAL 512 GB P/IMPRESORA T654
15726	S/N	1	421.274,84	421.274,84	Impresora HP 4250N
15727	S/N	1	421.274,84	421.274,84	Impresora HP 4250N
				38.157.032,73	

835510 Activos:

Esta cuenta presenta un saldo de **\$6.840.592.919,11**; y su contrapartida es la cuenta **891516**.

Representa el valor acumulado de la ejecución de proyectos de inversión a los cuales la entidad hace seguimiento, pero la ejecución está en un tercero y se detalla de la siguiente manera.

Unidad	Beneficiario	Valor
02-09-00	AGENCIA PRESIDENCIAL DE COOPERACIÓN INTERNACIONAL DE COLOMBIA, APC - COLOMBIA	1.189.877.120,43
02-09-00-00Z	FONDO DE COOPERACIÓN Y ASISTENCIA INTERNACIONAL FOCAI	5.650.715.798,68

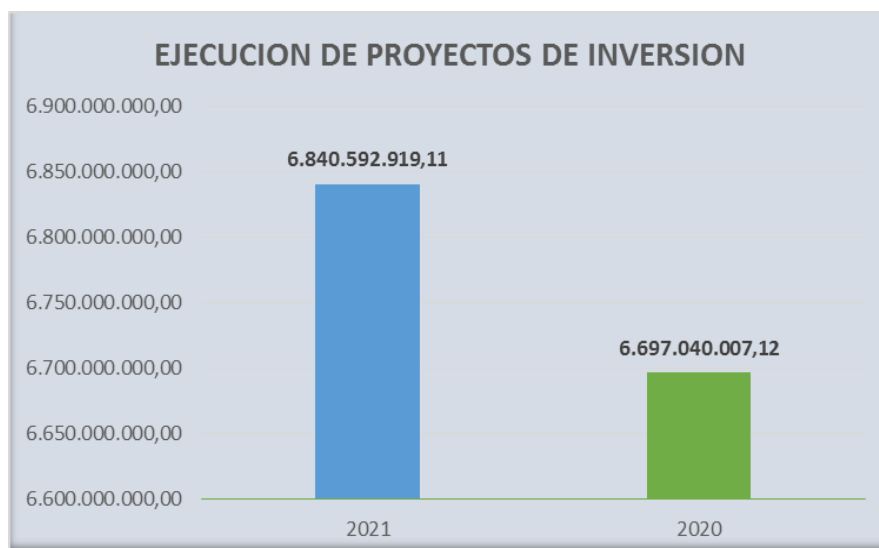

Unidad 02-09-00

OFICINA DE LAS NACIONES UNIDAS PARA LA COOPERACIÓN SUR-SUR – UNOSSC:

Objeto del Proyecto: Ejecutar el plan de trabajo conjunto 2021 con el propósito de mejorar la cooperación y alianza entre APC-Colombia y UNOSSC dirigida al fortalecimiento de la cooperación sur-sur (CSS) y triangular (CTr). Las actividades acordadas incluyen la co-organización de eventos sobre diálogo de política en la materia e intercambio de conocimiento y experiencias, identificación de buenas prácticas, apoyo de actividades para creación de redes, implementación de mecanismos innovadores para facilitar la cooperación entre países en desarrollo y herramientas para el fortalecimiento de la CSS y CTr en la implementación de la Agenda 2030 para el desarrollo sostenible.

Saldo **\$1.189.877.120,43**; Correspondiente a US\$346.650,29 a una tasa de Cambio de \$3.432,50.

El saldo se destina para la ejecución de la Feria de Conocimiento sobre experiencias exitosas de Colombia para Países del Caribe prevista a realizar el 26 y 27 de enero en Barranquilla/ Colombia. En este momento se encuentran en proceso de facturación para definir el monto final.

Sub Unidad 02-09-00-00Z

COMISIÓN ECONÓMICA PARA AMÉRICA LATINA Y EL CARIBE (CEPAL). Que corresponde a un Acuerdo de Contribución entre Agencia Presidencial de Cooperación Internacional de Colombia, APC-COLOMBIA con cargo a los recursos del Fondo de Cooperación y Asistencia Internacional (FOCAI) está haciendo efectiva la contribución voluntaria a la CEPAL, presenta un saldo por valor de **\$1.510.576.654,00** correspondiente a US\$396.061,00 a una tasa de Cambio de \$3.814 según lo establece el memorando No. 20202000022831 del 27 de octubre del 2020.

El saldo de **\$1.510.576.654,00** ya se encuentra completamente comprometido para la elaboración de las plataformas para el manejo de registros administrativos en 2022.

PROGRAMA DE LAS NACIONES UNIDAS PARA EL DESARROLLO (PNUD). Que corresponde al Acuerdo de Contribución entre Agencia Presidencial de Cooperación Internacional de Colombia, APC-COLOMBIA y Programa de las Naciones Unidas para el Desarrollo (PNUD), distribuidos de la siguiente forma:

RÉDITOS: Presenta un saldo por valor de **\$83.516.713,45** correspondiente a US\$23.999,06 a una tasa de Cambio de \$3.480

SUECIA: Presenta un saldo por valor de **\$39,03** correspondiente a US\$0,011 a una tasa de Cambio de \$ 3.480

Banco Interamericano de Desarrollo (BID):

Objeto del Proyecto: El objetivo del proyecto es contribuir a generar capacidades de producción sostenible de vacunas en la región con el fin de generar su acceso equitativo y oportuno para los países de PROSUR. Como objetivos específicos, este proyecto busca:

1. Realizar un diagnóstico y un estudio de prefactibilidad para identificar los requerimientos necesarios para escalar la capacidad de producción de vacunas en los países de PROSUR;
2. Identificar los arreglos de gobernanza, articulando al sector público y privado, para gestionar las nuevas facilidades de producción; y
3. Definir una hoja de ruta estratégica para el escalamiento de capacidades técnicas, económicas y normativas de inmunización en los países de PROSUR.

Valor Girado: US \$200.000
Valor Ejecutado: US \$176.575
Saldo: US \$23.425
Tasa: \$3.912
Saldo en pesos: \$91.638.600

El saldo pendiente se ejecutará con la realización del Foro - Público Privado que llevará a cabo el 20 de enero de 2022.

Fondo Verde del Clima

Valor Girado: US \$500.000
Valor Ejecutado: US \$0
Saldo: US \$500.000
Tasa: \$3.968
Saldo en pesos: \$1.984.000.000

El aporte se realizó en el mes de noviembre de 2021.

Proyecto Mesoamérica

Objeto del Proyecto: Fortalecimiento de la Plataforma Mesoamericana de Cooperación Sur – Sur (COOPERASÜR), difusión y visibilización de esta plataforma y ampliación de la oferta de cursos para el fortalecimiento de capacidades, a través del diseño y oferta de 20 nuevos cursos virtuales enmarcados en las líneas de trabajo del Proyecto Mesoamérica, de interés estratégico para la región, cuyas temáticas y objetivos serán sometidos a aprobación de la Comisión Ejecutiva del Proyecto Mesoamérica (CEPM).

Implementación de la Segunda fase del proyecto “Movilidad Saludable, Segura y Sostenible en los países del Proyecto Mesoamérica” liderado por el Ministerio de Salud y Protección Social de Colombia y aprobado en 2019 por la Comisión Ejecutiva del Proyecto Mesoamérica (CEPM).

Valor Girado: US \$100.000
 Valor Ejecutado: US \$85.00
 Saldo: US \$15.00
 Tasa: \$3.950
Saldo en pesos: \$59.250.000

Según lo establecido en la cláusula sexta del acuerdo de contribución, la Dirección Ejecutiva del Proyecto Mesoamérica está solicitando la ampliación del plazo de ejecución para el 28 de febrero de 2022 y el uso de los recursos remanentes en la preparación y diseño de 5 nuevos cursos a los acordados inicialmente, la traducción al inglés de algunos cursos y la compra de una licencia para garantizar la operación de la plataforma.

Organización Panamericana de la Salud (OPS) Aporte 2021

Objeto del Proyecto: Facilitar el acceso a las vacunas contra el Covid 19 por parte de los países miembros del Caribe.

Valor Girado: US \$1.000.000
 Valor Ejecutado: US \$999.824
 Saldo: US \$175.24
 Tasa: \$3.605
Saldo en pesos: \$631.740,20

La OPS aclaró que estos valores no son finales debido a que estos solo se obtendrán en el momento en que se cuenten con todas las facturas de las vacunas, las jeringas, las cajas de seguridad y el transporte.

Organización Panamericana de la Salud (OPS) Segundo Aporte 2021:

Objeto del Proyecto: Facilitar el acceso a las vacunas contra el Covid 19 por parte de los países miembros de Centro América.

Valor Girado: US \$200.000
 Valor Ejecutado: US \$0
 Saldo: US \$200.000
 Tasa: \$3.997
Saldo en pesos: \$799.400.000

Oficina de las Naciones Unidas para la Cooperación Sur-Sur –UNOSSC

Objeto del Proyecto: Ejecutar el plan de trabajo conjunto 2021 con el propósito de mejorar la cooperación y alianza entre APC-Colombia y UNOSSC dirigida al fortalecimiento de la cooperación sur-sur (CSS) y triangular (CTr). Las actividades acordadas incluyen la co-organización de eventos sobre diálogo de política en la materia e intercambio de conocimiento y experiencias, identificación de buenas prácticas, apoyo de actividades para creación de redes, implementación de mecanismos innovadores para facilitar la cooperación entre países en desarrollo y herramientas para el fortalecimiento de la CSS y CTr en la implementación de la Agenda 2030 para el desarrollo sostenible.

Valor Girado:	US \$328.542,23
Valor Ejecutado:	US \$220.291,66
Saldo:	US \$108.250,57
Tasa:	\$3.600
Saldo en pesos:	\$389.702.052

El saldo se destina para la ejecución de la Feria de Conocimiento sobre experiencias exitosas de Colombia para Países del Caribe prevista a realizar el 26 y 27 de enero en Barranquilla/ Colombia. En este momento se encuentran en proceso de facturación para definir el monto final.

Banco Interamericano de Desarrollo (BID):

Objeto del Proyecto: Proyecto para promover sociedades más inclusivas para las personas con discapacidad en América Latina y el Caribe.

Saldo:	US \$187.116,56
Tasa:	\$3.912
Saldo en pesos:	\$732.000.000

890506 Litigios y mecanismos alternativos de solución de conflictos:

Esta cuenta presenta un saldo de \$-12.204.168.00

Corresponde al registro resolución 158 del 28 de abril de 2016 por la cual se libra mandamiento de pago contra creaok sas, y ha brayan esneider Ardila Martínez, por las sumas de \$1.450.000, como clausula penal del contrato mínima cuantía invitación 023 2014, aceptación oferta 2014-12-12 y \$10.754.168 como valor pagado y no ejecutado del mismo contrato, según información remitida correo del 2016-06-03 procedente de jurídica.

26.2 Cuentas de orden acreedoras

En esta cuenta se incluye los valores de los pasivos contingentes, cuentas de orden acreedoras fiscales y cuentas de orden acreedoras de control, así como para el registro de las correspondientes contrapartidas. Las cuentas que integran esta clase son de naturaleza crédito.

CUENTA	CONCEPTO	2020	2021	VARIACION	%
9	CUENTAS DE ORDEN ACREEDORAS	0,00	0,00	0,00	0,00%
91	PASIVOS CONTINGENTES	568.095.703,75	572.901.888,47	4.806.184,72	0,85%
99	ACREEDORES DE CONTROL	-568.095.703,75	-572.901.888,47	-4.806.184,72	0,85%

912002 Laborales

Esta cuenta presenta un saldo de **\$316.368.623,54**

Corresponde al valor total de las pretensiones recibidas por las demandas y conciliaciones prejudiciales que se encuentran en curso en contra de la Entidad. Esta información es remitida por la Asesora Jurídica de la Entidad, estos procesos relacionados a continuación son registrados como laborales.

IDENTIFICACION	DESCRIPCION	SALDO FINAL
79791538	GIUSEPPE SALVATORE SCOPPETTA TORRES	102.745.165,29
59826775	MARTHA ISABEL ORDOÑEZ GOMEZ	100.220.711,47
52390423	DORA CECILIA GOMEZ PULGARIN	102.745.165,29
900815733	SKYNET DOMOTICS S.A.S.	10.657.581,49
TOTAL		316.368.623,54

Siguiendo los lineamientos establecidas en la Resolución No. 353 de noviembre 1 de 2016 expedida por la Agencia Nacional de Defensa Jurídica del Estado y con los lineamientos establecidos en el procedimiento contable para el registro de los procesos judiciales, laudos arbitrales, conciliaciones extrajudiciales y embargos sobre cuentas bancarias, expedido por la Contaduría General de La Nación.

912004 Administrativos

Esta cuenta presenta un saldo de **\$256.533.264,93**

Corresponde al valor total de las pretensiones recibidas por las demandas y conciliaciones prejudiciales que se encuentran en curso en contra de la Entidad. Esta información es remitida por la Asesora Jurídica de la Entidad, estos procesos relacionados a continuación son registrados como administrativos.

IDENTIFICACIÓN	DESCRIPCIÓN	SALDO FINAL
800.064.773	PUBLICA S.A.S	113.403.714,59
900.081.443	FUNDACION JEAN FRANCOIS REVEL	143.129.550,34
TOTAL		256.533.264,93

Siguiendo los lineamientos establecidas en la Resolución No. 353 de noviembre 1 de 2016 expedida por la Agencia Nacional de Defensa Jurídica del Estado y con los lineamientos establecidos en el procedimiento contable para el registro de los procesos judiciales, laudos arbitrales, conciliaciones extrajudiciales y embargos sobre cuentas bancarias, expedido por la Contaduría General de La Nación.

990505 Litigios y mecanismos alternativos de solución de conflictos:

Esta cuenta presenta un saldo de **\$-572.901.888,47**

Corresponde al valor total de las pretensiones recibidas por las demandas y conciliaciones prejudiciales que se encuentran en curso en contra de la Entidad. Esta información es remitida por la Asesora Jurídica de la Entidad, estos procesos relacionados a continuación son registrados como laborales y administrativos.

IDENTIFICACION	DESCRIPCION	SALDO FINAL
800.064.773	PUBLICA S. A. S	-113.403.714,59
79.791.538	GIUSEPPE SALVATORE SCOPPETTA TORRES	-102.745.165,29
900.081.443	FUNDACION JEAN FRANCOIS REVEL	-143.129.550,34
59.826.775	MARTHA ISABEL ORDOÑEZ GOMEZ	-100.220.711,47
52.390.423	DORA CECILIA GOMEZ PULGARIN	-102.745.165,29
900.815.733	SKYNET DOMOTICS S.A.S.	-10.657.581,49
TOTAL		-572.901.888,47

Siguiendo los lineamientos establecidas en la Resolución No. 353 de noviembre 1 de 2016, expedida por la Agencia Nacional de Defensa Jurídica del Estado y con los lineamientos establecidos en el procedimiento contable para el registro de los procesos judiciales, laudos arbitrales, conciliaciones extrajudiciales y embargos sobre cuentas bancarias, expedido por la Contaduría General de La Nación.

NOTA 27 PATRIMONIO

Durante la presente vigencia el comportamiento del patrimonio corresponde al que se detalla a continuación:

CUENTA	DESCRIPCIÓN	2020	2021	VARIACIÓN	%
31	PATRIMONIO DE LAS ENTIDADES DE GOBIERNO	1.499.722.292,72	896.805.704,87	-602.916.587,85	-40,20%
3105	CAPITAL FISCAL	7.852.009.745,01	7.852.009.745,01	0,00	0,00%
3109	RESULTADOS DE EJERCICIOS ANTERIORES	-4.205.023.398,03	-6.352.287.452,29	-2.147.264.054,26	51,06%
3110	RESULTADO DEL EJERCICIO	-2.147.264.054,26	-602.916.587,85	1.544.347.466,41	-71,92%

Este grupo de cuentas presenta una disminución global del -40,20% con respecto a la vigencia 2020, por las siguientes situaciones:

Cuenta 3109 – Resultados de ejercicios anteriores. Corresponde al valor de la pérdida o déficit del ejercicio que se acumula en el resultado de ejercicios anteriores.

Esta cuenta representa el valor del resultado acumulado de ejercicios anteriores que está pendiente de distribución o de ser absorbido acorde con los lineamientos del órgano rector, la Contaduría General de la Nación.

Cuenta 3110 – Resultado del ejercicio. Representa el valor del resultado obtenido por la entidad, como consecuencia de las operaciones realizadas durante el periodo contable. Se encuentra representada en: **-602.916.587,85**

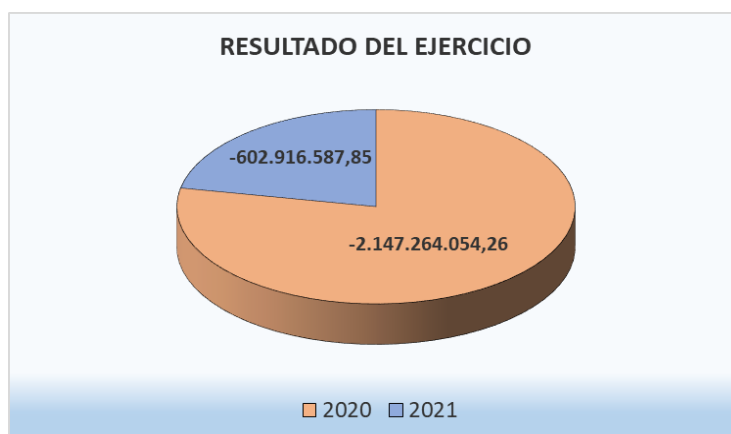

NOTA 28 INGRESOS

Corresponde a las cuentas que representan los ingresos obtenidos por la entidad a través de la aplicación de las leyes que sustentan el cobro de conceptos derivados del poder impositivo del Estado tales como impuestos, contribuciones, tasas, multas, sanciones, estampillas, cuotas de sostenimiento y rentas parafiscales

La desagregación es la siguiente:

CUENTA	DESCRIPCIÓN	2020	2021	VARIACIÓN	%
4	INGRESOS	53.036.001.512,62	69.113.224.243,59	16.077.222.730,97	30,31%
4.1	INGRESOS FISCALES	0,00	5.202.046,00	5.202.046,00	100,00%
4.1.10	NO TRIBUTARIOS	0,00	5.202.046,00	5.202.046,00	100,00%
4.4	TRANSFERENCIAS Y SUBVENCIONES	22.950.696.714,09	37.278.489.854,78	14.327.793.140,69	62,43%
4.4.28	OTRAS TRANSFERENCIAS	22.950.696.714,09	37.278.489.854,78	14.327.793.140,69	62,43%
4.7	OPERACIONES INTERINSTITUCIONALES	29.748.579.820,61	31.807.295.182,86	2.058.715.362,25	6,92%
4.7.05	FONDOS RECIBIDOS	28.926.947.818,61	30.740.129.804,86	1.813.181.986,25	6,27%
4.7.22	OPERACIONES SIN FLUJO DE EFECTIVO	821.632.002,00	1.067.165.378,00	245.533.376,00	29,88%
4.8	OTROS INGRESOS	336.724.977,92	22.237.159,95	-314.487.817,97	-93,40%
4.8.02	FINANCIEROS	59.581.946,64	5.901.807,61	-53.680.139,03	-90,09%
4.8.06	AJUSTE POR DIFERENCIA EN CAMBIO	221.740.189,83	1.595.741,36	-220.144.448,47	-99,28%
4.8.08	INGRESOS DIVERSOS	53.481.002,45	14.739.610,98	-38.741.391,47	-72,44%
4.8.30	REVERSIÓN DE LAS PÉRDIDAS POR DETERIORO DE VALOR	1.921.839,00	0,00	-1.921.839,00	-100,00%

28.1.1 Ingresos Fiscales

Representa el valor de los ingresos causados por la entidad que se originan por conceptos tales como contribuciones, tasas, multas, sanciones y cuotas de sostenimiento

CUENTA	DESCRIPCIÓN	2020	2021	VARIACIÓN	%
4.1	INGRESOS FISCALES	0,00	5.202.046,00	5.202.046,00	100,00%
4.1.10	NO TRIBUTARIOS	0,00	5.202.046,00	5.202.046,00	100,00%

El saldo a diciembre de 2021, corresponde a una sanción disciplinaria mediante acto administrativo por valor de \$5.202.046, valor que fue reintegrado a la DTN – Dirección del Tesoro Nacional.

28.1.2 Transferencias y Subvenciones

Esta cuenta representa el valor de los recursos obtenidos por la entidad originados en recursos recibidos sin contraprestación,

La siguiente es la composición de los ingresos con corte a diciembre 31 de 2021:

CUENTA	DESCRIPCIÓN	2020	2021	VARIACIÓN	%
4.4	TRANSFERENCIAS Y SUBVENCIONES	22.950.696.714,09	37.278.489.854,78	14.327.793.140,69	62,43%
4.4.28	OTRAS TRANSFERENCIAS	22.950.696.714,09	37.278.489.854,78	14.327.793.140,69	62,43%
4.4.28.07	Otros bienes, derechos y recursos en efectivo recibidos de entidades de gobierno	7.023.320.981,00	0,00	-7.023.320.981,00	-100,00%
4.4.28.08	Donaciones	15.927.375.733,09	37.278.489.854,78	21.351.114.121,69	134,05%

Esta cuenta presenta un aumento del 62,43% con respecto a la vigencia 2020 por las siguientes situaciones:

- La subcuenta 442807 presentó un incremento debido a que en la vigencia 2021 se recibieron donaciones en especie por mayor valor, gestionadas por la Agencia Presidencial de Cooperación Internacional de Colombia para terceros.

442808 Donaciones:

Representa el valor de los recursos obtenidos por la entidad en transacciones sin contraprestación con terceros, los cuales no se encuentran clasificados en otras cuentas. Esta subcuenta presenta un saldo de **\$37.278.489.854,78**:

La Agencia Presidencial de Cooperación Internacional de Colombia, APC – COLOMBIA, canaliza cooperación internacional y donaciones en especie (*con exención tributaria, desaduanaje urgente, garantía para el cooperante*) que se entrega a diferentes beneficiarios en el país.

Las Donaciones de Organismos Internacionales que se reconocen contablemente a medida que se va ejecutado la donación, como lo establece el manual de políticas contables para la Agencia Presidencial de Cooperación Internacional de Colombia, APC – COLOMBIA. Su desagregación es la siguiente:

UNIDAD	IDENTIFICACIÓN	DESCRIPCIÓN	SALDO FINAL
02-09-00	3.089	CORPORACION ANDINA DE FOMENTO CAF	393.404.495,80
02-09-00	800.091.076	PROGRAMA DE LAS NACIONES UNIDAS PARA EL DESARROLLO PNUD	9.603.300,00
02-09-00	890.300.684	RECKITT BENCKISER COLOMBIA S.A.	1.214.790.000,00
02-09-00	581.437.002	SAMARITANS PURSE	109.394.048,00
02-09-00	800.091.016	EMBAJADA DE LA REPUBLICA DE COREA	7.589.045.862,00
02-09-00	3.095	BANCO CENTROAMERICANO DE INTEGRACIÓN ECONÓMICA (BCIE)	1.036.245.616,46
02-09-00	830.099.193	DEUTSCHE GESELLSCHAFT FUR TECCHNISCHE ZUSAMMEN	126.133.853,00
02-09-00	444.444.022	BANK FOR INTERNATIONAL SETTLEMENTS	254.973.561,00



UNIDAD	IDENTIFICACIÓN	DESCRIPCIÓN	SALDO FINAL
02-09-00	470.824.756	FUNDACIÓN HOWARD G. BUFFET	111.360.000,00
02-09-00	131-82-80584	FONDO VERDE DEL CLIMA	4.150.000,00
02-09-00	800.090.947	EMBAJADA DE PORTUGAL	359.995.440,00
02-09-00	107.601.593	LATIN AMERICA MISSION	146.799.216,00
02-09-00	133.954.568	AID FOR AIDS INTERNAACIONAL	51.705.180,00
02-09-00	312.820.467	KATECH COREA	140.198.000,00
02-09-00	770.170.546	GLEANINGS FOR THE HUNGRY	137.107.106,00
02-09-00	G-86557097	FUNDACION JUEGA TERAPIA	839.663,00
02-09-00	54-1460147	OPERATION SMILE	13.029.877,00
02-09-00	831.059.993	FONTO DE VIVO	852.613.736,00
02-09-00	80.443.910.585	ORGANIZACION INTERNACIONAL ITALO LATINO AMERICANA (IILA)	741.237.814,00
02-09-00	1.448.109.123	MINISTERIO DE TIERRAS DE COREA	4.258.563.843,00
02-09-00-002	36.320	COMISION EUROPEA	422.129,76
02-09-00-003	36.320	COMISION EUROPEA	1.042.721.039,26
02-09-00-004	470.824.756	FUNDACIÓN HOWARD G. BUFFET	16.307.771.062,17
02-09-00-004	1.011.105.005.329	JAPAN INTERNATIONAL COOPERATION SYSTEM, JICS	125.847.294,99
02-09-00-005	470.824.756	FUNDACIÓN HOWARD G. BUFFET	1.558.324.628,94
02-09-00-006	470.824.756	FUNDACIÓN HOWARD G. BUFFET	692.213.088,40
TOTAL			37.278.489.854,78

28.1.2 Operaciones Institucionales:

Representa el valor de los recursos recibidos por la entidad en efectivo y equivalentes al efectivo, o compensados con recursos administrados por la tesorería centralizada, cuando la entidad es del mismo nivel, para gastos de funcionamiento, servicio de la deuda e inversión. Así mismo, incluye el valor de los reintegros de estos recursos a las tesorerías centralizadas efectuados dentro del período contable en que los fondos fueron recibidos.

Representa el valor de las operaciones realizadas entre entidades para cancelar derechos y obligaciones, sin que exista flujo de efectivo.

CUENTA	DESCRIPCIÓN	2020	2021	VARIACIÓN	%
4.7	OPERACIONES INTERSTITUCIONALES	29.748.579.820,61	31.807.295.182,86	2.058.715.362,25	6,92%
4.7.05	FONDOS RECIBIDOS	28.926.947.818,61	30.740.129.804,86	1.813.181.986,25	6,27%
4.7.05.08	Funcionamiento	26.414.532.130,61	26.985.155.492,85	570.623.362,24	2,16%
4.7.05.10	Inversión	2.512.415.688,00	3.754.974.312,01	1.242.558.624,01	49,46%
4.7.22	OPERACIONES SIN FLUJO DE EFECTIVO	821.632.002,00	1.067.165.378,00	245.533.376,00	29,88%
4.7.22.01	Cruce de cuentas	631.086.681,00	580.813.858,00	-50.272.823,00	-7,97%
4.7.22.03	Cuota de fiscalización y auditaje	190.545.321,00	486.351.520,00	295.806.199,00	155,24%

Esta cuenta presenta un incremento total del 6.92% con respecto a la vigencia 2020, que guarda proporción con la ejecución presupuestal.

470508 Funcionamiento:

Esta subcuenta presenta un saldo de **\$26.985.155.492,85:**

Representa los recursos que recibe la Entidad de la Dirección General de Crédito Público y del Tesoro Nacional, para atender los gastos de funcionamiento correspondientes a gastos de personal; gastos generales; impuestos, contribuciones y tasas, y transferencias corrientes. Así mismo, incluye el valor de los reintegros de recursos dentro de la presente vigencia, por los conceptos citados, los cuales son consignados directamente a la DTN a través del código de portafolio número 400.

Los fondos que se reciben son 100% recursos nación, ya que la entidad no genera ingresos propios, dada su naturaleza como entidad centralizada del orden nacional.

Unidad	Beneficiario	Valor
02-09-00	AGENCIA PRESIDENCIAL DE COOPERACIÓN INTERNACIONAL DE COLOMBIA, APC – COLOMBIA	12.143.754.026,47
02-09-00-00Z	FONDO DE COOPERACIÓN Y ASISTENCIA INTERNACIONAL FOCAI	14.841.401.466,38
TOTAL		26.985.155.492,85

470510 Inversión:

Esta subcuenta presenta un saldo de **\$3.754.974.312,01:**

Representa los recursos que recibe la entidad de la Dirección del Tesoro Nacional - DTN, para atender los programas de inversión. Así mismo, incluye el valor de los reintegros por mayores valores pagados dentro de la ejecución presupuestal de la vigencia, por los conceptos citados, los cuales son consignados directamente a la Dirección del Tesoro Nacional – DTN a través del código de portafolio número 400.

Los fondos que se reciben son 100% recursos nación, ya que la entidad no genera ingresos propios, dada su naturaleza como entidad centralizada del orden nacional

Unidad	Beneficiario	Valor
02-09-00	AGENCIA PRESIDENCIAL DE COOPERACIÓN INTERNACIONAL DE COLOMBIA, APC - COLOMBIA	3.754.974.312,01

472201 Cruce de Cuentas:

Esta subcuenta presenta un saldo de **\$580.813.858,00**

Representa el valor compensado sin flujo de efectivo para el pago a la Dirección de Impuestos y Aduanas Nacionales de las retenciones practicadas mensualmente por concepto de renta e IVA. La entidad lo realiza a través del procedimiento por compensación que estableció SIIF Nación desde

el mes de agosto de 2018, en cumplimiento a la resolución No. 0000333 del 25 de mayo de 2018 de la DIAN.

Unidad	Beneficiario	Valor
02-09-00	U.A.E. DIRECCION DE IMPUESTOS Y ADUANAS NACIONALES	500.451.854,00
02-09-00-00Z	U.A.E. DIRECCION DE IMPUESTOS Y ADUANAS NACIONALES	80.362.004,00
TOTAL		580.813.858,00

472203 Cuota de Fiscalización y Auditaje:

Mediante Resolución proferida anualmente por la Contraloría General de la República, se establece que la tarifa fiscal es fijada anualmente de manera individual para cada Entidad que es objeto de control fiscal, con base en la apropiación definida en la Ley de Presupuesto General de la Nación, y que es ejecutada en los Establecimientos Públicos. La Cuota de Auditaje para la vigencia 2021, tuvo un incremento del 155,24% fijada en **\$486.351.520** para la vigencia a 2021.

Unidad	Beneficiario	Valor
02-09-00	CONTRALORIA GRAL. REPUBLICA - GESTION GENERAL	486.351.520,00

INGRESOS NO OPERACIONALES:

CUENTA	DESCRIPCIÓN	2020	2021	VARIACIÓN	%
4.8	OTROS INGRESOS	336.724.977,92	22.237.159,95	-314.487.817,97	-93,40%
4.8.02	FINANCIEROS	59.581.946,64	5.901.807,61	-53.680.139,03	-90,09%
4.8.02.04	Intereses de fondos de uso restringido	17.502.220,38	3.863.435,35	-13.638.785,03	-77,93%
4.8.02.32	Rendimientos sobre recursos entregados en administración	42.079.726,26	2.038.372,26	-40.041.354,00	-95,16%
4.8.06	AJUSTE POR DIFERENCIA EN CAMBIO	221.740.189,83	1.595.741,36	-220.144.448,47	-99,28%
4.8.06.01	Efectivo y equivalentes al efectivo	221.740.189,83	0,00	-221.740.189,83	-100,00%
4.8.06.90	Otros ajustes por diferencia en cambio	0,00	1.595.741,36	1.595.741,36	100,00%
4.8.08	INGRESOS DIVERSOS	53.481.002,45	14.739.610,98	-38.741.391,47	-72,44%
4.8.08.25	Sobrantes	0,00	1.429.562,67	1.429.562,67	100,00%
4.8.08.26	Recuperaciones	53.433.588,45	13.310.047,96	-40.123.540,49	-75,09%
4.8.08.27	Aprovechamientos	45.844,00	0,35	-45.843,65	-100,00%
4.8.08.90	Otros ingresos diversos	1.570,00	0,00	-1.570,00	-100,00%
4.8.30	REVERSIÓN DE LAS PÉRDIDAS POR DETERIORO DE VALOR	1.921.839,00	0,00	-1.921.839,00	-100,00%
4.8.30.02	Cuentas por cobrar	1.921.839,00	0,00	-1.921.839,00	-100,00%

4802 - FINANCIEROS

Representa el valor de los ingresos obtenidos por la entidad que provienen de instrumentos financieros, excepto los que se clasifiquen como inversiones en entidades controladas, asociadas o negocios conjuntos, efectuados en moneda nacional o extranjera. Así mismo, representa el valor de los ingresos originados por el reconocimiento del valor del dinero en el tiempo de los activos que respaldan beneficios posempleo.

El detalle es el siguiente:

480204 Intereses de fondos de uso restringido

Unidad 02-09-00-005. Registra un valor de \$3.863.435,35

Identificación	Descripción	Saldo Final
800.150.280	FIDUCIARIA BANCOLOMBIA S A SOCIEDAD FIDUCIARIA	3.863.435,35
TOTAL		3.863.435,35

480232 Rendimientos sobre recursos entregados en administración

Identificación	Descripción	Saldo Final
899.999.035	INSTITUTO COLOMBIANO DE CREDITO EDUCATIVO Y ESTUDIOS TECNICOS EN EL EXTERIOR MARIANO OSPINA PEREZ ICETEX	2.038.372,26
TOTAL		2.038.372,26

480690 - Ajuste por diferencia en cambio

Representa el valor de los ingresos obtenidos por la entidad que se originan en la reexpresión de bienes, derechos u obligaciones, pactados o denominados en moneda extranjera.

Identificación	Descripción	Saldo Final	Concepto
860.003.020	Banco Bilbao Vizcaya Argentaria Colombia S.A. BBVA	1.595.704,00	Reintegro por diferencial cambiario giro realizado a UNOSSC.
TOTAL		1.595.704,00	

4808 – INGRESOS DIVERSOS

Representa el valor de los ingresos de la entidad provenientes de actividades ordinarias que no se encuentran clasificados en otras cuentas

El detalle es el siguiente:

480825 – Sobrantes:

Esta subcuenta presenta un saldo de **\$1.429.562,67:**

Representa el valor de los ingresos de la entidad provenientes de actividades ordinarias que no se encuentran clasificados en otras cuentas y cuyo origen corresponde a mayores valores pagados, en especial, los pagos generados por incapacidades.

Identificación	Descripción	Saldo Final
860.003.020	BANCO BILBAO VIZCAYA ARGENTARIA COLOMBIA S.A. BBVA	1.420,12
860.066.942	CAJA DE COMPENSACION FAMILIAR COMPENSAR	321.009,00
800.130.907	SALUD TOTAL ENTIDAD PROMOTORA DE SALUD	2,00
800.251.440	ENTIDAD PROMOTORA DE SALUD SANITAS S A S	191.055,00
830.003.564	ENTIDAD PROMOTORA DE SALUD FAMISANAR S A S	63.500,00
900.156.264	NUEVA EMPRESA PROMOTORA DE SALUD S.A.	845.279,00
800.088.702	EPS SURAMERICANA S. A	1,00
830.113.831	ALIANSA SALUD ENTIDAD PROMOTORA DE SALUD S.A. O ALIANSA SALUD EPS	7.247,00
830.086.295	INTERNATIONAL RESCUE COMMITTEE COMITE INTERNACIONAL DE RESCATE, INC	49,55
TOTALES:		1.429.562,67

480826 Recuperaciones:

Esta subcuenta presenta un saldo de **\$13.310.047,96:**

Representa el valor de los ingresos de la entidad provenientes de actividades ordinarias que no se encuentran clasificados en otras cuentas y cuyo origen corresponde a afectaciones contables derivadas en la reversión de gastos causados en años anteriores y de recaudos de reintegros presupuestales de vigencias pasadas en operaciones con la Dirección del Tesoro Nacional.

Identificación	Descripción	Saldo Final
52.419.753	DIANA MARCELA NIÑO TAPIA	327.193,00
901.562.642	NUEVA EPS	209.425,00
51.994.587	DORA LEONOR PEÑA ROJAS	500.000,00
32.398.711	DIANA PAOLA PEREZ BARRAZA	158.301,00
830.086.295	INTERNATIONAL RESCUE COMMITTEE COMITE INTERNACIONAL DE RESCATE, INC	12.115.128,96
TOTALES:		13.310.047,96

NOTA 29 GASTOS

29.1 Gastos de Administración y Operación:

En esta denominación se incluyen los grupos que representan los decrementos en los beneficios económicos o en el potencial de servicio, producidos a lo largo del periodo contable, bien en forma de salidas o disminuciones del valor de los activos, o bien por la generación o aumento de los pasivos, los cuales dan como resultado decrementos en el patrimonio y no están asociados con la adquisición o producción de bienes y la prestación de

servicios, vendidos, ni con la distribución de excedentes. Las cuentas que integran esta clase son de naturaleza débito.

A continuación, se presenta la desagregación de gastos en el estado de resultados entre el 01 de enero y el 31 de diciembre de 2021:

CUENTA	DESCRIPCIÓN	2020	2021	VARIACIÓN	%
5.1	DE ADMINISTRACIÓN Y OPERACIÓN	17.911.161.683,71	15.706.601.242,86	-2.204.560.440,85	-12,31%
5.1.01	SUELDOS Y SALARIOS	4.933.983.593,00	5.571.073.035,00	637.089.442,00	12,91%
5.1.01.01	Sueldos	4.683.604.436,00	4.745.376.493,00	61.772.057,00	1,32%
5.1.01.03	Horas extras y festivos	7.555.293,00	13.479.535,00	5.924.242,00	78,41%
5.1.01.10	Prima técnica	0,00	568.649.294,00	568.649.294,00	100,00%
5.1.01.19	Bonificaciones	233.504.820,00	231.625.068,00	-1.879.752,00	-0,81%
5.1.01.23	Auxilio de transporte	3.493.608,00	5.865.616,00	2.372.008,00	67,90%
5.1.01.60	Subsidio de alimentación	5.825.436,00	6.077.029,00	251.593,00	4,32%
5.1.02	CONTRIBUCIONES IMPUTADAS	16.265.574,00	26.599.225,00	10.333.651,00	63,53%
5.1.02.01	Incapacidades	16.265.574,00	26.599.225,00	10.333.651,00	63,53%
5.1.03	CONTRIBUCIONES EFECTIVAS	1.373.494.680,00	1.434.596.973,00	61.102.293,00	4,45%
5.1.03.02	Aportes a cajas de compensación familiar	229.769.500,00	238.379.300,00	8.609.800,00	3,75%
5.1.03.03	Cotizaciones a seguridad social en salud	473.171.700,00	489.918.184,00	16.746.484,00	3,54%
5.1.03.05	Cotizaciones a riesgos laborales	27.314.480,00	32.867.299,00	5.552.819,00	20,33%
5.1.03.06	Cotizaciones a entidades administradoras del régimen de prima media	414.095.600,00	673.432.190,00	259.336.590,00	62,63%
5.1.03.07	Cotizaciones a entidades administradoras del régimen de ahorro individual	229.143.400,00	0,00	-229.143.400,00	-100,00%
5.1.04	APORTES SOBRE LA NÓMINA	201.149.600,00	208.630.800,00	7.481.200,00	3,72%
5.1.04.01	Aportes al ICBF	172.376.800,00	178.794.800,00	6.418.000,00	3,72%
5.1.04.02	Aportes al SENA	28.772.800,00	29.836.000,00	1.063.200,00	3,70%
5.1.07	PRESTACIONES SOCIALES	2.765.130.263,00	2.207.791.816,00	-557.338.447,00	-20,16%
5.1.07.01	Vacaciones	374.302.772,00	359.835.793,00	-14.466.979,00	-3,87%
5.1.07.02	Cesantías	542.942.697,00	556.526.879,00	13.584.182,00	2,50%
5.1.07.04	Prima de vacaciones	259.348.473,00	256.802.778,00	-2.545.695,00	-0,98%
5.1.07.05	Prima de navidad	502.029.043,00	510.823.190,00	8.794.147,00	1,75%
5.1.07.06	Prima de servicios	237.673.526,00	239.283.078,00	1.609.552,00	0,68%
5.1.07.07	Bonificación especial de recreación	30.000.637,00	29.819.005,00	-181.632,00	-0,61%
5.1.07.90	Otras primas	818.833.115,00	254.701.093,00	-564.132.022,00	-68,89%
5.1.08	GASTOS DE PERSONAL DIVERSOS	127.013.968,00	21.605.471,09	-105.408.496,91	-82,99%
5.1.08.03	Capacitación, bienestar social y estímulos	50.418.200,00	16.954.975,00	-33.463.225,00	-66,37%
5.1.08.04	Dotación y suministro a trabajadores	3.612.721,00	4.650.496,09	1.037.775,09	28,73%
5.1.08.07	Gastos de viaje	72.983.047,00	0,00	-72.983.047,00	-100,00%
5.1.11	GENERALES	8.303.008.684,71	5.749.586.402,77	-2.553.422.281,94	-30,75%
5.1.11.14	Materiales y suministros	94.320.527,69	11.748.557,72	-82.571.969,97	-87,54%
5.1.11.15	Mantenimiento	65.551.582,31	23.990.695,05	-41.560.887,26	-63,40%
5.1.11.17	Servicios públicos	176.714.777,80	207.196.985,31	30.482.207,51	17,25%
5.1.11.18	Arrendamiento operativo	1.321.956.622,06	1.276.625.069,30	-45.331.552,76	-3,43%
5.1.11.19	Viáticos y gastos de viaje	13.665.168,00	50.949.860,00	37.284.692,00	272,84%



CUENTA	DESCRIPCIÓN	2020	2021	VARIACIÓN	%
5.1.11.21	Impresos, publicaciones, suscripciones y afiliaciones	0,00	7.676.500,00	7.676.500,00	100,00%
5.1.11.23	Comunicaciones y transporte	62.511.095,00	102.855.176,36	40.344.081,36	64,54%
5.1.11.25	Seguros generales	220.965.189,00	163.756.339,58	-57.208.849,42	-25,89%
5.1.11.28	Capacitación docente	0,00	8.449.000,00	8.449.000,00	100,00%
5.1.11.46	Combustibles y lubricantes	7.207.642,00	10.241.935,87	3.034.293,87	42,10%
5.1.11.48	Servicio de reclutamiento	14.000.000,00	0,00	-14.000.000,00	-100,00%
5.1.11.49	Servicios de aseo, cafetería, restaurante y lavandería	48.847.040,78	75.083.116,29	26.236.075,51	53,71%
5.1.11.55	Elementos de aseo, lavandería y cafetería	0,00	11.736.073,40	11.736.073,40	100,00%
5.1.11.59	Licencias	10.132.926,66	0,00	-10.132.926,66	-100,00%
5.1.11.64	Gastos legales	0,00	385.300,00	385.300,00	100,00%
5.1.11.65	Intangibles	150.837.417,30	1.550.570,00	-149.286.847,30	-98,97%
5.1.11.73	Interventorías, auditorías y evaluaciones	0,00	1.345.892.539,72	1.345.892.539,72	100,00%
5.1.11.74	Asignación de bienes y servicios	1.790.162.484,98	0,00	-1.790.162.484,98	-100,00%
5.1.11.79	Honorarios	2.140.138.819,00	1.561.112.143,22	-579.026.675,78	-27,06%
5.1.11.80	Servicios	2.185.997.392,13	890.336.540,95	-1.295.660.851,18	-59,27%
5.1.20	IMPUESTOS, CONTRIBUCIONES Y TASAS	191.115.321,00	486.717.520,00	295.602.199,00	154,67%
5.1.20.02	Cuota de fiscalización y auditaje	190.545.321,00	486.351.520,00	295.806.199,00	155,24%
5.1.20.10	Tasas	570.000,00	0,00	-570.000,00	-100,00%
5.1.20.11	Impuesto sobre vehículos automotores	0,00	366.000,00	366.000,00	100,00%

5101 Sueldos y Salarios:

Esta cuenta presenta un saldo de **\$5.571.073.035,00**

La APC Colombia registra en esta cuenta todas las erogaciones por concepto de sueldos, horas extras, bonificaciones, auxilio de transporte y subsidio de alimentación. Esta información se produce mensualmente en el aplicativo de nómina adquirido por la entidad denominado SARA, en los tiempos establecidos por la Dirección Administrativa y Financiera y se sube al aplicativo SIIF Nación II a través de un convertidor xml para ser registrada y pagada a beneficiario final por la Dirección de Tesoro Nacional. A continuación, se presenta la composición del saldo de dicha cuenta:

CUENTA	DESCRIPCIÓN	2020	2021	VARIACIÓN	%
5.1.01	SUELDOS Y SALARIOS	4.933.983.593,00	5.571.073.035,00	637.089.442,00	12,91%
5.1.01.01	Sueldos	4.683.604.436,00	4.745.376.493,00	61.772.057,00	1,32%
5.1.01.03	Horas extras y festivos	7.555.293,00	13.479.535,00	5.924.242,00	78,41%
5.1.01.10	Prima técnica	0,00	568.649.294,00	568.649.294,00	100,00%
5.1.01.19	Bonificaciones	233.504.820,00	231.625.068,00	-1.879.752,00	-0,81%
5.1.01.23	Auxilio de transporte	3.493.608,00	5.865.616,00	2.372.008,00	67,90%
5.1.01.60	Subsidio de alimentación	5.825.436,00	6.077.029,00	251.593,00	4,32%

510201 Incapacidades:

Esta subcuenta presenta un saldo de **\$26.599.225,00**

La APC Colombia registra en esta subcuenta los valores por concepto de incapacidades por enfermedad general, que son asumidos por la entidad, esto es, los dos primeros días y son liquidadas en el aplicativo adquirido por la entidad denominado SARA.

5103 Contribuciones efectivas

Esta cuenta presenta un saldo de **\$1.434.596.973,00**

La APC Colombia registra en esta cuenta los aportes realizados por la entidad a la Caja de Compensación Familiar Compensar, aportes de seguridad social en salud, pensión y riesgos laborales, los cuales son liquidados en el aplicativo adquirido por la entidad denominado SARA y cargados masivamente al aplicativo SIIF Nación II para ser registrada y luego pagados en la respectiva planilla de seguridad social mensual.

A continuación, se presenta la composición del saldo de dicha cuenta:

SUBCUENTA	CONCEPTO	SALDO
510302	APORTES A CAJAS DE COMPENSACIÓN FAMILIAR	238.379.300,00
510303	COTIZACIONES A SEGURIDAD SOCIAL EN SALUD	489.918.184,00
510305	COTIZACIONES A RIESGOS LABORALES	32.867.299,00
510306	COTIZACIONES A ENTIDADES ADMINISTRADORAS DEL REGIMEN DE PRIMA MEDIA	673.432.190,00
TOTAL		1.434.596.973,00

5104 Aportes sobre la nómina

Esta cuenta presenta un saldo de **\$208.630.800,00**

La APC Colombia registra en esta cuenta los aportes parafiscales que realiza la entidad al Instituto Colombiano de Bienestar Familiar – ICBF y al Servicio Nacional de Aprendizaje – SENA, los cuales son liquidados en el aplicativo adquirido por la entidad denominado SARA y cargados masivamente al aplicativo SIIF Nación II para ser registrada y luego pagados en la respectiva planilla de seguridad social mensual.

A continuación, se presenta la composición del saldo de dicha cuenta:

SUBCUENTA	CONCEPTO	SALDO
510401	APORTES AL ICBF	178.794.800,00
510402	APORTES AL SENA	29.836.000,00
TOTAL		208.630.800,00

5107 Prestaciones Sociales

Esta cuenta presenta un saldo de **\$2.207.791.816,00**

La APC Colombia registra en esta cuenta los conceptos de vacaciones de los funcionarios de la entidad, cesantías, prima de vacaciones, prima de navidad, prima de servicios, bonificación especial de recreación, otras primas (prima técnica salarial, prima técnica no salarial y prima de coordinación), los cuales son liquidados en el aplicativo adquirido por la entidad denominado SARA y se sube a través de un convertidor xml al aplicativo SIIF Nación II para ser registrada y luego pagada por la Dirección de Tesoro Nacional a beneficiario final.

Adicionalmente el Grupo Interno de Trabajo de Talento Humano, remite mensualmente el memorando de los pasivos estimados de la entidad para revisar y hacer los registros contables pertinentes en SIIF Nación II, con el fin de garantizar que se cuenta con las provisiones para el pago, de las obligaciones adquiridas por la entidad.

A continuación, se presenta la composición del saldo de dicha cuenta:

SUBCUENTA	CONCEPTO	SALDO
510701	VACACIONES	359.835.793,00
510702	CESANTÍAS	556.526.879,00
510704	PRIMA DE VACACIONES	256.802.778,00
510705	PRIMA DE NAVIDAD	510.823.190,00
510706	PRIMA DE SERVICIOS	239.283.078,00
510707	BONIFICACIÓN ESPECIAL DE RECREACIÓN	29.819.005,00
510790	OTRAS PRIMAS	254.701.093,00
TOTAL		2.765.130.263,00

510803 Capacitación, bienestar social y estímulos:

Esta subcuenta presenta un saldo de **\$16.954.975,00**

La APC Colombia registra en esta subcuenta todas las erogaciones por concepto de capacitación, bienestar social y estímulos para los funcionarios de entidad, dentro del marco del Plan Institucional de Capacitación.

A continuación, se detalla la composición de la subcuenta con los terceros y su valor registrado en la vigencia 2021:

Identificación	Descripción	Saldo Final
860.066.942	CAJA DE COMPENSACION FAMILIAR COMPENSAR (1)	14.454.975,00
52.333.321	SILVIA ROCIO GOMEZ SANDOVAL (2)	625.000,00
51.921.746	MARIA DEL PILAR DUARTE FONTECHA (2)	625.000,00
52.021.776	SANDRA PATRICIA GARZON ROJAS (2)	625.000,00
41.915.570	MARTHA CECILIA ROCHA GAONA (2)	625.000,00
TOTALES:		16.954.975,00

- (1) **Contrato 078-2021:** CAJA DE COMPENSACIÓN FAMILIAR COMPENSAR. Cuyo objeto es prestar por sus propios medios con plena autonomía técnica y administrativa, sus servicios para realizar las actividades enmarcadas en el plan de estímulos e incentivos - PEI, de la vigencia 2021, en la Agencia Presidencial de Cooperación Internacional de Colombia- APC Colombia.
- (2) **Memorando No. 20215000012373:** Pago estímulo pecuniario de los integrantes del equipo de trabajo.

510804 Dotación y suministro a trabajadores:

Esta subcuenta presenta un saldo de **\$4.650.496,09**

La APC Colombia registra en esta subcuenta todas las erogaciones por concepto de gastos por dotación para los funcionarios que tienen derecho según la normatividad vigente.

Identificación	Descripción	Saldo Final
79.516.886	LUIS FERNANDO MELO DIAZ	930.100,20
79.100.195	JOSE UBALDO BUITRAFO FERNANDEZ	930.098,97
80.932.398	CARLOS ANDRES CASTAÑEDA DÍAZ	930.098,98
79.380.900	JOSÉ BELARMINO GUAUQUE LEON	930.098,97
79.258.701	HERNANDO PERDOMO RAMIREZ	930.098,97
TOTALES:		4.650.496,09

511114 Materiales y suministros:

Unidad 02-09-00.

Esta subcuenta presenta un saldo de **\$11.748.557,72**

La APC Colombia registra en esta subcuenta todas las erogaciones por concepto de gastos generales correspondiente en su mayoría a los gastos en que incurre la entidad para el normal desarrollo de sus labores, provenientes del presupuesto de funcionamiento.

A continuación, se detalla las entidades y su valor registrado en la vigencia 2021.

Identificación	Descripción	Saldo Final
79.284.211	ISRAEL PAEZ BARAJAS	109.480,00
52.524.238	JENY PATRICIA GUTIERREZ ROPERO	210.630,00
79.709.968	MARCO ANTONIO CRUZ MONTOYA	421.260,00
52.532.369	VIVIANA MANRIQUE ZULUAGA	210.630,00
52.225.959	DIANA ALEXANDRA BRICEÑO SIERRA	210.630,00
900.204.272	GESTION DE SEGURIDAD ELECTRONICA S.A	465.171,00
890.301.884	COLOMBINA S.A.	31.850,00
79.043.847	CARLOS ALBERTO CIFUENTES CRUZ	421.260,00
52.800.721	MARIA ALEJANDRA MATEUS SANCHEZ	210.630,00



Identificación	Descripción	Saldo Final
52.333.321	SILVIA ROCIO GOMEZ SANDOVAL	210.630,00
51.921.746	MARIA DEL PILAR DUARTE FONTECHA	210.630,00
830.112.317	PROMOTORA DE CAFE COLOMBIA SA	243.000,00
52.708.132	LUZ EMERITA LOPEZ GARCIA	640.220,00
1.033.697.514	CIELO NATHALIA ELIZABETH LONDOÑO VELA	210.630,00
900.236.520	CADENA COMERCIAL OXXO COLOMBIA SA	27.800,00
79.271.278	JULIO IGNACIO GUTIERREZ VARGAS	109.480,00
52.425.023	CATALINA QUINTERO BUENO	210.630,00
900.349.363	INVERSION Y HOGAR S.A.S.	195.544,72
51.758.980	MARIA VICTORIA ROA CASALLAS	210.630,00
57.464.638	MARTHA CAROLINA GONZALEZ ORTEGA	320.110,00
52.105.851	ANGELA KATERINE PIÑEROS FORERO	210.630,00
48.659.980	JENNY TORRES TABARES	120.000,00
80.933.287	EDWIN CAMILO DIAZ DUARTE	321.000,00
900.693.380	AMERICAN LOCKS CENTER SAS	77.500,00
52.021.776	SANDRA PATRICIA GARZON ROJAS	320.110,00
1.032.481.945	LUIS MIGUEL CAYON DIAZGRANADOS	320.110,00
36.757.120	CIELO MARIVEL CHAMORRO USAMAG	109.480,00
51.994.587	DORA LEONOR PEÑA ROJAS	109.480,00
41.915.570	MARTHA CECILIA ROCHA GAONA	210.630,00
93.376.160	JUAN CARLOS SANDOVAL PLATA	109.480,00
1.013.621.557	LEIDY JOHANA VILLARRAGA CRUZ	320.110,00
52.702.594	KAREN ELENA MENDOZA MANJARRES	210.630,00
52.813.101	CLAUDIA LILIANA PARRA SERRANO	320.110,00
1.026.287.400	SHARON GONZALEZ CARDENAS	320.110,00
80.727.066	WILLY ALEXANDER VIJALBA CABALLERO	421.260,00
52.153.995	CLAUDIA OSUNA PADILLA	109.480,00
1.030.656.124	DIEGO ALEJANDRO OCHO SANTAMARIA	109.480,00
1.019.026.086	PAULA JOHANA DEL CASTILLO BRICEÑO	320.110,00
42.119.184	GLORIA PATRICIA PINZON BASTIDAS	109.480,00
23.473.740	MIRTHA MARIA PEÑA BOHORQUEZ	530.000,00
80.863.918	ANDRES MARTINEZ VILLAMIL	210.630,00
1.023.886.210	STEPHANIE MENESES PERDOMO	210.630,00
1.026.267.502	JEFFERSON DAVID LADINO MALAGON	109.480,00
32.354.134	ANDREA MEJIA FAJARDO	210.630,00
46.376.398	ANGELA ANDREA AGUIRRE RUEDA	210.630,00
901.434.286	ELEMENTOS MEDICOS Y SEGURIDAD INDUSTRIAL LATAM SAS	496.122,00
52.031.602	CLARA INES ORTEGON SUAREZ	548.000,00
901.291.330	ADORNOS DE LA TITA SAS	192.400,00
TOTALES:		11.748.557,72

511115 **Mantenimiento:**

Esta subcuenta presenta un saldo de **\$23.990.695,05**

La APC Colombia refleja en esta subcuenta los gastos relacionados con la conservación y reparación de bienes muebles e inmuebles de la entidad.

A continuación, se relaciona el nombre del contratista, número de contrato, valor del contrato y el objeto del mismo, registrado en la vigencia 2021:

Identificación	Descripción	Saldo Final
830.006.596	AUTOS MONGUI SAS	2.075.997,84
900.117.669	DIAGNOSTIYA S.A.S.	869.120,00
52.552.361	CARMEN ROSA DUQUE CIFUENTES	107.100,00
900.693.380	AMERICAN LOCKS CENTER SAS	22.000,00
901.351.386	UNION TEMPORAL EMINSER-SOLOASEO 2020	20.207.477,21
79.510.960	ZORRILLA PRIETO OTTO GABRIEL	294.000,00
41.784.930	MARIA ALCIRA RUBIANO ALDANA	230.000,00
7.170.103	GERMAN ANDRES OVIEDO RUBIANO	100.000,00
1.108.929.382	MOLINA ARCE ARLEDIS	65.000,00
1.034.315.017	NORBERTO RAFAEL PRIETO HERNANDEZ	20.000,00
TOTALES:		23.990.695,05

51117 Servicios públicos:

Esta subcuenta presenta un saldo de **\$207.196.985,31**

La APC Colombia refleja en esta subcuenta los gastos generales correspondientes al pago de servicios públicos utilizados por la entidad para su funcionamiento.

A continuación, se detalla las entidades y su valor registrado en la vigencia 2021:

Identificación	Descripción	Saldo Final
899.999.115	EMPRESA DE TELECOMUNICACIONES DE BOGOTA SA ESP ETB S.A. E.S.P.	5.031.616,31
830.122.566	COLOMBIA TELECOMUNICACIONES S.A. E.S.P. BIC	2.570.593,00
899.999.094	EMPRESA DE ACUEDUCTO Y ALCANTARILLADO DE BOGOTA - ESP	2.682.940,00
830.037.248	CODENSA S.A ESP	45.658.190,00
830.048.381	NOTINET S.A.S.	4.680.000,00
830.114.921	COLOMBIA MOVIL S A E S P	193.866,00
900.092.385	UNE EPM TELECOMUNICACIONES S.A.	138.457.823,00
900.006.572	BUSINESS SUPPORT S A S	3.570.000,00
901.145.808	PROMOAMBIENTAL DISTRITO S A S ESP	3.649.980,00
900.604.496	GRUPO TIEDOT SAS	701.977,00
TOTALES:		207.196.985,31

51118 Arrendamiento operativo:

Esta subcuenta presenta un saldo de \$ **1.276.625.069,30**

La Agencia Presidencial de Cooperación Internacional de Colombia APC-Colombia, reflejan los gastos generales correspondientes al pago del arrendamiento de las instalaciones donde funciona la entidad, arrendamiento de las fotocopiadoras utilizadas en las oficinas, parqueadero nocturno de los vehículos de la entidad, planta telefónica y la unidad de potencia ininterrumpida - UPS.

A continuación, se detalla la composición del saldo de esta subcuenta en la vigencia 2021:

Identificación	Descripción	Saldo Final
830.053.669	SOLUTION COPY LTDA	4.631.325,30
800.233.464	UN&ON SOLUCIONES SISTEMAS DE INFORMACION S.A.S	3.431.960,00
899.999.123	FUNDACION HOSPITAL DE LA MISERICORDIA	1.267.796.784,00
79.100.195	JOSE UBALDO BUITRAFO FERNANDEZ	765.000,00
TOTALES:		1.276.625.069,30

51119 Viáticos y gastos de viaje:

Esta subcuenta presenta un saldo de \$**50.949.860,00**

La APC Colombia en esta subcuenta registra los gastos ocasionados por el alojamiento, alimentación y transporte de los funcionarios de la entidad, en cumplimiento de las comisiones de servicios llevadas a cabo durante la vigencia 2021. A continuación, se detallan los terceros y su valor registrado:

Identificación	Descripción	Saldo Final
60.301.209	MARIA DEL PILAR SERRANO BUENDIA	890.283,00
79.709.968	MARCO ANTONIO CRUZ MONTOYA	537.450,00
52.532.369	VIVIANA MANRIQUE ZULUAGA	12.733.718,00
51.923.961	MARLEN ESPITIA GALEANO	452.780,00
42.984.849	NICHOLLS ANGELA OSPINA DE	5.462.837,00
18.511.241	GERMAN DARIO MONSALVE MORALES	2.199.881,00
52.800.721	MARIA ALEJANDRA MATEUS SANCHEZ	593.523,00
63.540.458	SILVIA MARGARITA MANCIPE TOLOZA	507.665,00
37.080.125	DELIA ALEXANDRA RODRIGUEZ ZAMBRANO	597.503,00
52.708.132	LUZ EMERITA LOPEZ GARCIA	1.373.774,00
6.617.137	CARLOS AUGUSTO CASTAÑO CHARRY	8.577.746,00
52.425.023	CATALINA QUINTERO BUENO	3.493.196,00
1.014.203.981	ANA CAROLINA MENESES BENAVIDES	3.501.998,00
46.378.540	ERIKA XIOMARA NUÑEZ JIMENEZ	405.000,00
52.021.776	SANDRA PATRICIA GARZON ROJAS	1.253.955,00



Identificación	Descripción	Saldo Final
52.452.657	DIANA MARIA QUIMBAY VALENCIA	169.222,00
1.032.463.903	LILIANA ADELAIDA RODRIGUEZ CARRANZA	1.184.551,00
52.323.422	SONIA PATRICIA CESPEDES SIERRA	314.267,00
93.376.160	JUAN CARLOS SANDOVAL PLATA	746.585,00
1.013.652.873	LUIS FERNANDO VELOSA MONTOYA	325.000,00
1.026.272.997	DANIELA JULIETH PEREZ CANO	505.000,00
1.010.199.923	ALEYDA MARCELA BECHARA CORDOBA	30.000,00
52.702.594	KAREN ELENA MENDOZA MANJARRES	222.474,00
52.423.377	WINY LISSETTE ANAYA ALTAMAR	1.002.416,00
80.727.066	WILLY ALEXANDER VIJALBA CABALLERO	507.665,00
1.121.923.146	LAURA ALEJANDRA BENAVIDES ROMERO	107.490,00
1.018.435.378	ANDRES FELIPE RODRIGUEZ RIOS	1.054.000,00
79.494.838	LUIS EDUARDO AGUIRRE GARAY	2.199.881,00
TOTALES:		50.949.860,00

51123 Comunicaciones y transporte:

Esta subcuenta presenta un saldo de **\$102.855.176,36**

La APC Colombia en esta subcuenta registra los gastos generales que corresponden a los gastos por la prestación del servicio de alistamiento, elaboración de guías, recolección y entrega de correo. A continuación, se detalla la composición de este saldo por tercero registrado en la vigencia 2021:

Identificación	Descripción	Saldo Final
860.006.543	SOCIEDAD HOTELERA TEQUENDAMA S A	141.000,00
860.512.330	SERVIENTREGA S.A.	132.900,00
830.050.619	CITY PARKING S.A.S	9.150,00
811.034.171	REDEX S.A.S	22.432.366,30
860.503.560	APARCAR LTDA	1.300,00
900.069.323	VIAJA POR EL MUNDO WEB / NICKISIX360 SAS	78.839.204,06
1.088.253.554	CLARA JULIANA BOTERO FITZGERALD	150.000,00
900.332.934	TRANSPORTES COCOCARGA LTDA	450.676,00
1.010.199.923	ALEYDA MARCELA BECHARA CORDOBA	225.000,00
43.926.952	JOHANNA MARCELA OSORIO BERMUDEZ	80.000,00
1.018.435.378	ANDRES FELIPE RODRIGUEZ RIOS	225.000,00
72.003.586	FERNANDO ALBERTO DE LA ESPRIELLA GARCIA	156.080,00
800.251.569	INTERRAPIDISIMO	12.500,00
TOTALES:		102.855.176,36

51125 Seguros generales:

Esta subcuenta presenta un saldo de **\$163.756.339,58**

La APC Colombia registra en este concepto los gastos para el normal funcionamiento de la entidad, para así cumplir con su cometido estatal, tales como los contratos de seguros

A continuación, se detalla por tercero el saldo registrado en la vigencia 2021:

Identificación	Descripción	Saldo Final
860.002.184	AXA COLPATRIA SEGUROS S.A.	163.756.339,58
TOTAL		163.756.339,58

511146 Combustibles y lubricantes:

Esta subcuenta presenta un saldo de **\$10.241.935,87**

La APC Colombia en este concepto registra los gastos para el normal funcionamiento de la entidad, en cumplimiento de su cometido estatal, como los contratos para el suministro de combustibles.

A continuación, se detalla por tercero la composición de este saldo registrado en la vigencia 2021:

Identificación	Descripción	Saldo Final
830.095.213	ORGANIZACION TERPEL S.A.	10.241.935,87
TOTAL		10.241.935,87

511149 Servicios de aseo, cafetería, restaurante y lavandería:

Esta subcuenta presenta un saldo de **\$75.083.116,29**

La APC Colombia en este concepto registra los gastos provenientes de la legalización de la caja menor de la entidad y el pago a los proveedores que suministran los elementos de aseo y cafetería de la entidad con el personal que presta estos servicios.

A continuación, se detalla por tercero la composición de este saldo registrado en la vigencia 2021:

Identificación	Descripción	Saldo Final
860.006.543	SOCIEDAD HOTELERA TEQUENDAMA S A	2.928.700,00
800.095.036	D L K S.A.S.	285.200,00
1.088.253.554	CLARA JULIANA BOTERO FITZGERALD	150.000,00
1.010.199.923	ALEYDA MARCELA BECHARA CORDOBA	450.000,00
1.015.474.869	ANGIE GERALDYNN AVILA RANGEL	405.000,00
901.351.386	UNION TEMPORAL EMINSER-SOLOASEO 2020	68.224.216,29
43.926.952	JOHANNA MARCELA OSORIO BERMUDEZ	945.000,00
1.018.435.378	ANDRES FELIPE RODRIGUEZ RIOS	750.000,00
72.003.586	FERNANDO ALBERTO DE LA ESPRIELLA GARCIA	945.000,00
	TOTALES:	75.083.116,29

511165 Intangibles:

Esta subcuenta presenta un saldo de **\$1.550.570,00**

La APC Colombia en este concepto registra los gastos por la adquisición de licencias de uso para el normal funcionamiento de la entidad.

Identificación	Descripción	Saldo Final
900.204.272	GESTIÓN DE SEGURIDAD ELECTRÓNICA	1.550.570,00
TOTAL		1.550.570,00

511179 Honorarios:

Esta subcuenta presenta un saldo de **\$1.561.112.143,22**

La APC Colombia registra en esta subcuenta todas las erogaciones por concepto de remuneración de los contratos de prestación de servicios profesionales y técnicos suscritos en la entidad, como apoyo a la gestión y se registra por las subunidades respectivas

A continuación, se relaciona número de identificación, nombre del contratista, valor del contrato y el objeto del mismo:

Unidad 02-09-00

Esta subcuenta presenta un saldo de **\$1.191.913.331,00**

Identificación	Descripción	Saldo Final
1.015.394.600	MARIA ANGELICA CASTELLANOS BENDEK	10.240.000,00
79.564.368	OSCAR MIGUEL DIAZ ROMERO	2.346.667,00
19.474.188	LEONARDO BONILLA CARVAJAL	31.900.000,00
80.021.244	WILSON ORLANDO SALCEDO RODRIGUEZ	5.400.000,00
52.411.879	MANUELA PAREJAS LONDOÑO	21.600.000,00
1.088.253.554	CLARA JULIANA BOTERO FITZGERALD	25.270.000,00
900.372.035	ITO SOFTWARE SAS	7.699.998,00
52.486.183	CAROLINA DE LOS ANGELES TENORIO RIAÑO	39.120.000,00
1.121.834.478	PABLO ANDRES PADILLA FLECHAS	12.600.000,00
46.378.540	ERIKA XIOMARA NUÑEZ JIMENEZ	12.800.000,00
80.870.754	JULIAN DAVID MANCERA GARCIA	16.800.000,00
1.030.601.257	JUAN SEBASTIAN GONZALEZ NAVARRO	2.760.000,00
79.449.915	JOSE FRANCISCO CARDOZO PORRAS	26.000.000,00
1.013.641.803	BRENDA MARYURIT BELLO CONTENTO	960.000,00
1.031.134.074	CAMILO ANDRES PINTOR GUTIERREZ	29.700.000,00
80.854.332	GABRIEL JOSE OYOLA MARTINEZ	45.600.000,00
1.013.652.873	LUIS FERNANDO VELOSA MONTOYA	31.416.667,00
42.872.266	LA CUESTA LONDOÑO DE	57.600.000,00



Identificación	Descripción	Saldo Final
52.811.662	KELLY BIBIANA MONTENEGRO PEDRAZA	12.600.000,00
1.026.272.997	DANIELA JULIETH PEREZ CANO	46.200.000,00
1.010.199.923	ALEYDA MARCELA BECHARA CORDOBA	62.700.000,00
1.073.507.627	FABIOLA MORENO TORRES	11.210.000,00
1.024.482.247	LEYDY YOLANDA PRADA CRUZ	29.700.000,00
1.032.442.387	YULY MILENY JARAMILLO ALVAREZ	5.880.000,00
52.813.101	CLAUDIA LILIANA PARRA SERRANO	2.333.333,00
1.015.474.869	ANGIE GERALDYN AVILA RANGEL	35.970.000,00
1.085.253.556	JAVIER ANDRES AGREDA CHAMORRO	26.000.000,00
1.144.076.027	LUIS ALFREDO LOPEZ HERAZO	5.700.000,00
43.926.952	JOHANNA MARCELA OSORIO BERMUDEZ	54.530.000,00
86.073.636	LEANDRO ESNEYDER AGUDELO VILLALOBOS	20.800.000,00
1.020.773.490	SOFIA LINARES VASQUEZ	33.600.000,00
53.164.731	LINA MARIA CONTRERAS RODRIGUEZ	37.730.000,00
52.729.667	JOHANNA PATRICIA MORA BENITO	16.800.000,00
1.026.288.909	NICOLAS ALEJANDRO ACOSTA SARMIENTO	10.800.000,00
1.024.505.319	NESTOR LEONEL OSORIO TOVAR	20.800.000,00
1.018.435.378	ANDRES FELIPE RODRIGUEZ RIOS	40.860.000,00
1.019.051.996	JUAN SEBASTIAN PEÑA BOHORQUEZ	13.200.000,00
1.026.267.502	JEFFERSON DAVID LADINO MALAGON	21.000.000,00
1.020.825.449	MATEO GOMEZ JORDAN	33.156.666,00
72.003.586	FERNANDO ALBERTO DE LA ESPRIELLA GARCIA	7.200.000,00
1.020.787.420	DANIELA SAENZ FORERO	41.400.000,00
1.022.991.922	BRANDON STIVEN ABRIL MARTINEZ	12.600.000,00
1.136.887.774	MANUEL ALFREDO DUQUE MORENO	13.500.000,00
1.026.299.385	SEBASTIÁN PIRAGAUTA ALFONSO	13.500.000,00
900.100.099	CIP. REVISORES FISCALES, AUDITORES & CONSULTORES LTDA	4.150.000,00
1.072.638.050	JOHN FREDY MORALES GONZALEZ	16.800.000,00
52.272.356	LUZ STELLA CORTES TORRES	16.800.000,00
1.019.080.352	SERGIO EDUARDO ROMEROROMERO NEGRETE	6.160.000,00
52.187.297	PAULA ANDREA POVEDA GONZALEZ	19.200.000,00
1.053.848.297	JUANITA VILLA RESTREPO	17.160.000,00
1.140.880.503	IVANNA CAROLINA BERRIO ORTEGA	13.200.000,00
87.061.236	CAMILO ERNESTO AGREDA CHAMORRO	20.800.000,00
1.015.419.082	CAMILO ALEJANDRO MARTINEZ NAVARRETE	15.600.000,00
1.020.785.034	DAVID JANNA DAVID	18.960.000,00
1.016.058.019	ANA MARIA RODRIGUEZ PEDRAZA	8.400.000,00
1.038.416.831	ADRIANA MARIA JARAMILLO GIRALDO	7.680.000,00
11.322.747	CESAR HERNAN ALONSO PERALTA	6.400.000,00
1.047.434.879	YVETTE ARAUJO HERNANDEZ	6.400.000,00
1.047.497.843	LAURA SOFIA VENECIA LOPEZ	1.980.000,00
1.121.947.568	MARIA ALEJANDRA CHAVES GONZALEZ	1.980.000,00
79.800.017	JOHN EDWARD CASAS BOGOTA	660.000,00
TOTALES:		1.191.913.331,00

Sub unidad 02-09-00-003

Esta subcuenta presenta un saldo de **\$93.166.723,00**

Identificación	Descripción	Saldo Final
79.686.112	JHON ANTHONY CASTAÑEDA ZAMBRANO	19.000.000,00
830.055.030	MAZARS COLOMBIA S A S	16.806.723,00
1.013.621.557	LEIDY JOHANA VILLARRAGA CRUZ	28.560.000,00
67.005.974	CRISTINA ISABEL CELIS HERNANDEZ	14.400.000,00
16.936.400	JUAN PABLO GONZALEZ RIOS	14.400.000,00
TOTALES:		93.166.723,00

Sub unidad 02-09-00-005

Esta subcuenta presenta un saldo de **\$143.661.933,00**

Identificación	Descripción	Saldo Final
813.002.887	INGESUELOS DE COLOMBIA LTDA	212.432.089,22
TOTAL		212.432.089,22

Sub unidad 02-09-00-00Z

Esta subcuenta presenta un saldo de **\$63.600.000,00**

Identificación	Descripción	Saldo Final
1.015.426.952	ANDREA VICTORIA QUERUZ VANEGAS	25.200.000,00
529.398	LUIS ANGEL ROA ZAMBRANO	38.400.000,00
TOTAL		63.600.000,00

511180 Servicios:

Esta subcuenta presenta un saldo de **\$890.336.540,95**

La APC Colombia registra en esta subcuenta todas las erogaciones por concepto de los contratos de prestación de servicios. A continuación, se relaciona el detalle por tercero y valor:

Unidad 02-09-00

Esta subcuenta presenta un saldo de **\$668.405.500,81**

Identificación	Descripción	Saldo Final
860.006.543	SOCIEDAD HOTELERA TEQUENDAMA S A	9.944.000,00
860.066.942	CAJA DE COMPENSACION FAMILIAR COMPENSAR	48.775.164,00
800.014.918	EMPRESA SOCIAL DEL ESTADO UNIVERSITARIO ERASMO MEOZ	27.716.380,00
800.058.607	CONTROLES EMPRESARIALES S A S	103.893.711,74
800.233.464	UN&ON SOLUCIONES SISTEMAS DE INFORMACION S.A.S	35.447.720,00
830.035.246	DELL COLOMBIA INC	97.560.820,00



Identificación	Descripción	Saldo Final
830.085.746	ITS SOLUCIONES ESTRATEGICAS SAS	18.240.379,00
860.511.232	BERLITZ COLOMBIA S.A.	30.273.600,00
800.225.340	UNIVERSIDAD MILITAR NUEVA GRANADA	87.500.000,00
900.204.272	GESTION DE SEGURIDAD ELECTRONICA S.A	17.493.000,00
900.098.348	POWERSUN S.A.S.	2.549.608,67
900.069.323	VIAJA POR EL MUNDO WEB / NICKISIX360 SAS	40.148.175,40
900.261.209	SUMINISTROS OBRAS Y SISTEMAS S A S	88.736.000,00
900.249.043	OPEN GROUP SAS	8.056.833,00
900.627.060	ALL TECHNOLOGICAL SERVICES ATS S.A.S.	14.648.165,00
1.030.601.257	JUAN SEBASTIAN GONZALEZ NAVARRO	1.800.000,00
900.971.006	SUBRED INTEGRADA DE SERVICIOS DE SALUD NORTE E.S.E.	29.870.148,00
900.297.017	GRUPO GC CONSULTORES LTDA	4.284.000,00
900.604.496	GRUPO TIEDOT SAS	264.357,00
901.351.386	UNION TEMPORAL EMINSER-SOLOASEO 2020	1.203.439,00
TOTALES:		668.405.500,81

Unidad 02-09-00-003

Esta subcuenta presenta un saldo de **\$221.931.040,14**

Identificación	Descripción	Saldo Final
860.026.058	UNIVERSIDAD EAN	123.000.000,00
B85006088	ICADOS INNOVACION Y TECNOLOGIA SL	98.931.040,14
TOTALES:		221.931.040,14

512002 Cuota de Fiscalización y Auditaje:

Esta subcuenta presenta un saldo de **\$486.351.520,00**

Corresponde a la cuota de fiscalización y auditaje del año 2021, cobrada por la Contraloría General de la República, que respecto de la vigencia anterior, evidencia un incremento del 155,24%.

Identificación	Nombre Razón Social	Valor	Tipo Doc. Soporte	
899.999.067	CONTRALORÍA GENERAL DE LA REPUBLICA	486.351.520	Resolución	No. 0026 DEL 29 DE SEPTIEMBRE 2021

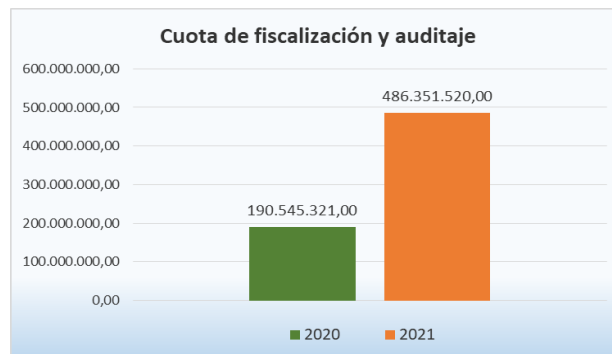

29.2 Deterioro, depreciaciones, amortizaciones y provisiones:

APC Colombia registra en el grupo 53 – Deterioro, depreciaciones, amortizaciones y provisiones, el valor de la depreciación efectuada a los bienes muebles de propiedad de la Entidad, de acuerdo con las vidas útiles utilizadas para el cálculo, una vez realizada su revisión al cierre del periodo, como lo establece el Manual de Políticas Contables, aplicado para la Agencia Presidencial de Cooperación Internacional de Colombia, por parte de los Coordinaciones del Grupo Tecnología y del Grupo de Administrativa.

CUENTA	DESCRIPCIÓN	2020	2021	VARIACIÓN	%
5.3	DETERIORO, DEPRECIACIONES, AMORTIZACIONES Y PROVISIONES	394.338.572,83	382.013.657,19	-12.324.915,64	-3,13%
5.3.47	DETERIORO DE CUENTAS POR COBRAR	0,00	3.003.680,00	3.003.680,00	100,00%
5.3.47.90	Otras cuentas por cobrar	0,00	3.003.680,00	3.003.680,00	100,00%
5.3.60	DEPRECIACIÓN PROPIEDAD, PLANTA Y EQUIPO	247.465.661,25	204.694.491,90	-42.771.169,35	-17,28%
5.3.60.04	Maquinaria y equipo	6.225.664,53	6.208.962,17	-16.702,36	-0,27%
5.3.60.06	Muebles, enseres y equipo de oficina	29.950.193,14	2.307.697,73	-27.642.495,41	-92,29%
5.3.60.07	Equipos de comunicación y computación	193.683.810,74	159.181.235,81	-34.502.574,93	-17,81%
5.3.60.08	Equipos de transporte, tracción y elevación	17.219.341,74	36.548.052,09	19.328.710,35	112,25%
5.3.60.09	Equipos de comedor, cocina, despensa y hotelería	386.651,10	448.544,10	61.893,00	16,01%

La depreciación de la propiedad, planta y equipo es registrada en la cuenta 5360. Este grupo de cuentas presenta una disminución general del -3,13% con respecto a la vigencia 2020.

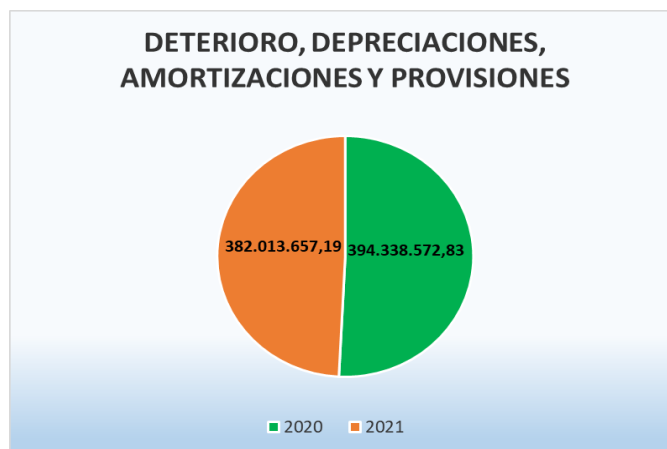

536803 *Administrativas:*

Esta subcuenta presenta un saldo de \$**43.515.506,00**

La APC Colombia en esta subcuenta registra el gasto de las contingencias por concepto de litigios y demandas en contra de la Entidad, que se encuentran con estimación de obligación de pago “PROBABLE”.

Siguiendo los lineamientos establecidas en la Resolución No. 353 de noviembre 1 de 2016 expedida por la Agencia Nacional de Defensa Jurídica del Estado y con los lineamientos establecidos en el procedimiento contable para el registro de los procesos judiciales, laudos arbitrales, conciliaciones extrajudiciales y embargos sobre cuentas bancarias, expedido por la Contaduría General de La Nación, se realizó el registro de los siguientes procesos:

Identificación	Descripción	Saldo Final
52.419.753	DIANA MARCELA NIÑO TAPIA	2.147.227,00
91.292.625	EDWIN DARIO GOMEZ PARRA	41.059.117,00
32.398.711	DIANA PAOLA PEREZ BARRAZA	309.162,00
TOTALES:		43.515.506,00

29.3 **Transferencias y subvenciones**

En esta denominación del grupo 54 – Transferencias y subvenciones, se incluyen las cuentas que representan los gastos por transacciones sin contraprestación.

Este grupo de cuentas presenta un aumento del 90,25% con respecto a la vigencia 2020, el detalle es el siguiente:

CUENTA	DESCRIPCIÓN	2020	2021	VARIACIÓN	%
5.4	TRANSFERENCIAS Y SUBVENCIONES	19.904.004.801,27	37.868.148.781,30	17.964.143.980,03	90,25%
5.4.23	OTRAS TRANSFERENCIAS	18.733.092.033,01	36.903.718.224,97	18.170.626.191,96	97,00%
5.4.23.02	Para proyectos de inversión	0,00	650.000.049,00	650.000.049,00	100,00%
5.4.23.03	Para gastos de funcionamiento	0,00	725.660.918,00	725.660.918,00	100,00%
5.4.23.04	Para programas de salud	44.509.200,29	2.111.021.180,00	2.066.511.979,71	4642,89%
5.4.23.05	Para programas de educación	341.011.130,00	846.780.269,00	505.769.139,00	148,31%
5.4.23.07	Bienes entregados sin contraprestación	15.320.613.877,58	31.034.425.857,78	15.713.811.980,20	102,57%
5.4.23.90	Otras transferencias	3.026.957.825,14	1.535.829.951,19	-1.491.127.873,95	-49,26%
5.4.24	SUBVENCIONES	1.170.912.768,26	964.430.556,33	-206.482.211,93	-17,63%
5.4.24.03	Subvención por condonación de deudas	0,00	32.711.340,00	32.711.340,00	100,00%
5.4.24.07	Bienes entregados sin contraprestación	323.553.747,30	931.719.216,33	608.165.469,03	187,96%
5.4.24.90	Otras subvenciones	847.359.020,96	0,00	-847.359.020,96	-100,00%

Cuenta 542302 - Para proyectos de inversión

Esta subcuenta presenta un saldo de \$650.000.049,00

Identificación	Descripción	Saldo Final
890.314.970	FUNDACION CARVAJAL	350.000.000,00
900.911.575	CORPORACION PARQUE TECNOLOGICO DE INNOVACION DEL CAFE Y SU CAFICULTURA	300.000.049,00
TOTALES:		650.000.049,00

Cuenta 542303 - Para proyectos de funcionamiento

Esta subcuenta presenta un saldo de \$725.660.918,00

Identificación	Descripción	Saldo Final
860.008.052	FUNDACION CORONA	156.194.689,00
900.636.976	FUNDACION ACCION INTERNA	232.122.829,00
890.308.051	INSTITUTO FINANCIERO PARA EL DESARROLLO DEL VALLE - INFIVALLE	337.343.400,00
TOTALES:		725.660.918,00

542304 Para programas de salud:

Esta subcuenta presenta un saldo de \$2.111.021.180,00

Identificación	Descripción	Saldo Final
900.669.571	FUNDACION AID FOR AIDS COLOMBIA	51.705.180,00
830.054.060	FIDEICOMISOS SOCIEDAD FIDUCIARIA FIDUCOLDEX	140.198.000,00
860.066.093	VISION MUNDIAL	1.214.790.000,00
860.013.779	ASOCIACION PROFAMILIA	704.328.000,00
TOTALES:		2.111.021.180,00

542305 Para programas de educación:

Esta subcuenta presenta un saldo de \$846.780.269,00

Identificación	Descripción	Saldo Final
830.077.866	FONDO PARA LA ACCION AMBIENTAL Y LA NIÑEZ	103.807.589,00
900.636.976	FUNDACION ACCION INTERNA	113.372.680,00
900.199.694	CORPORACION ECONEXUS COLOMBIA	629.600.000,00
TOTALES:		846.780.269,00

542307 Bienes entregados sin contraprestación:

Refleja un saldo de **\$31.034.425.857,78**

Corresponde a los bienes o el valor de los recursos transferidos sin contraprestación a otras entidades de gobierno, para el cumplimiento de un fin o propósito. El detalle es el siguiente:

Unidad Ejecutora 02-09-00 – Gestión General por valor de \$15.853.487.950,26

Como parte de la estrategia de APC Colombia de canalizar cooperación en especie, (*con exención tributaria*) y que será entregada a los diferentes beneficiarios de la misma, el Gobierno de Colombia recibió en el 2020, donaciones para otorgar a otras entidades así:

Identificación	Descripción	Saldo Final
892.120.115	E.S.E. HOSPITAL SAN JOSE DE MAICAO II NIVEL	359.994.589,00
900.971.006	SUBRED INTEGRADA DE SERVICIOS DE SALUD NORTE E.S.E.	7.411.904.990,00
899.999.003	MINISTERIO DE DEFENSA NACIONAL	111.360.000,00
890.905.211	MUNICIPIO DE MEDELLIN	4.258.563.843,00
800.094.067	DEPARTAMENTO DEL VICHADA	852.613.736,00
802.009.766	HOSPITAL DEPARTAMENTAL JUAN DOMINGUEZ ROMERO DE SOLEDAD E.S.E.	184.525.875,00
806.001.061	EMPRESA SOCIAL DEL ESTADO CLINICA DE MATERNIDAD RAFAEL CALVO C.	393.404.495,80
800.103.920	GOBERNACION DEL MAGDALENA	151.718.103,00
830.125.996	AGENCIA NACIONAL DE INFRAESTRUCTURA	16.770.100,00
800.014.918	EMPRESA SOCIAL DEL ESTADO HOSPITAL UNIVERSITARIO ERASMO MEOZ	167.799.335,00
899.999.403	INSTITUTO NACIONAL DE SALUD	1.036.245.616,46
899.999.034	SERVICIO NACIONAL DE APRENDIZAJE	741.237.814,00
901.330.956	FUNDACION MANOS UNIDAS PARA LA RECONCILIACION	146.799.216,00
900.784.772	FUNDACION SELECCION COLOMBIA	13.167.605,00
900.166.491	SAMARITAN S PURSE	7.382.632,00
TOTALES:		15.853.487.950,26

Sub unidad 02-09-00-004

Refleja un saldo de **\$15.180.937.907,52**

El valor ejecutado en la vigencia 2021, consiste en las compras y entregas al Ministerio de Defensa a través del CENAC, valores previamente conciliados para el cierre de vigencia que se detalla a continuación:

Cuenta	Descripción	Saldo Final	Donante
899.999.003	MINISTERIO DE DEFENSA NACIONAL	15.180.937.907,52	Howard Buffet apoyo desminado humanitario.
TOTAL		15.180.937.907,52	

542390 Otras transferencias:

Refleja un saldo de **\$1.535.829.951,19**

Corresponde a los bienes o valor de los recursos transferidos sin contraprestación a terceros, para el cumplimiento de un fin, propósito, actividad o proyecto específico. Está compuesta por el siguiente detalle:

Sub unidad 02-09-00

Refleja un saldo de **\$132.000.000,00**

Identificación	Descripción	Saldo Final
860.010.371	CORPORACION ORGANIZACION EL MINUTO DE DIOS - OMD-	132.000.000,00
TOTAL		132.000.000,00

Unidad 02-09-00-004:

Identificación	Descripción	Saldo Final	Donante
899.999.003	MINISTERIO DE DEFENSA NACIONAL - GESTION GENERAL	1.403.829.951,19	Howard Buffet apoyo desminado humanitario.
TOTAL		1.403.829.951,19	

542403 Subvención por condonación de deudas:

Refleja un saldo de **\$32.711.340,00**

Representa el valor de los recursos entregados sin contraprestación a terceros, distintos de

Identificación	Descripción	Saldo Final
899.999.035	ICETEX	32.711.340,00
TOTALES:		32.711.340,00

29.4 Gasto público social

En este grupo de cuentas 55 – Gasto Público Social se incluyen las cuentas que representan los recursos destinados por la Entidad directamente a la solución de las necesidades y las orientadas al bienestar general y al mejoramiento de la calidad de vida de la población

CUENTA	DESCRIPCIÓN	2020	2021	VARIACIÓN	%
5.5	GASTO PÚBLICO SOCIAL	3.018.959.682,00	222.348.422,00	-2.796.611.260,00	-92,63%
5.5.01	EDUCACIÓN	591.490.149,00	0,00	-591.490.149,00	-100,00%
5.5.02	SALUD	2.427.469.533,00	85.241.316,00	-2.342.228.217,00	-96,49%

Este grupo de cuentas presenta una disminución general del -92,63% con respecto a la vigencia 2020.

550216 Acciones de salud pública:

Refleja un saldo de **\$85.241.316,00**

Representa el valor del gasto en que incurren las entidades en apoyo a la prestación del servicio de salud estatal, para garantizar la participación y acceso a este servicio de la población más pobre y vulnerable en desarrollo del principio de complementariedad.

Este valor se encuentra distribuido en las siguientes entidades con su respectivo valor:

Identificación	Descripción	Saldo Final
900.183.792	FUNDACION MANITAS DE AMOR Y ESPERANZA	68.471.216,00
891.480.014	AEROPUERTO DE MATECAÑA	6.708.040,00
900.373.778	AEROPUERTOS DE ORIENTE S.A.S.	10.062.060,00
TOTALES:		85.241.316,00

29.5 Operaciones interinstitucionales

Representa el valor de a) la disminución del derecho reconocido por una entidad, cuyo recaudo es efectuado por la tesorería centralizada; b) las obligaciones originadas en la emisión y colocación de títulos de deuda o préstamos por pagar cuyo recaudo lo efectúa la tesorería centralizada; c) el giro de las devoluciones a contribuyentes o beneficiarios de recaudos de ingresos efectuados por la tesorería centralizada; d) el valor de los recursos recaudados en las cuentas de la tesorería centralizada que al final del periodo contable no han sido reclasificados por la entidad, y e) los reintegros de los fondos recibidos de la tesorería centralizada, que se entreguen con posterioridad al cierre de la vigencia en que dichos fondos fueron recibidos.

CUENTA	DESCRIPCIÓN	2020	2021	VARIACIÓN	%
5.7	OPERACIONES INTERSTITUCIONALES	1.645.952.742,41	683.050.276,40	-962.902.466,01	-58,50%
5.7.20	OPERACIONES DE ENLACE	1.645.952.742,41	683.050.276,40	-962.902.466,01	-58,50%
5.7.20.80	Recaudos	1.645.952.742,41	683.050.276,40	-962.902.466,01	-58,50%

572080 Recaudos:

Refleja un saldo de **\$683.050.276,40**

Corresponde a los reintegros tanto de la vigencia actual como de vigencias anteriores por concepto de recursos no ejecutados, rendimientos financieros, conceptos de nómina pagados en exceso, incapacidades reconocidas por las EPS y ARL, y otros conceptos que son consignados directamente por los terceros a la Dirección del Tesoro Nacional - DTN.

Esta subcuenta opera como el registro de enlace entre la Dirección del Tesoro Nacional- DTN y la entidad que mantiene una relación de reciprocidad, con el fin de poder reconocer derechos que se materializan en las consignaciones que efectúan los terceros a las cuentas del número de portafolio de la entidad en la DTN. Esta cuenta se encuentra conciliada a diciembre 31 de 2020, conforme a las instrucciones recibidas de la misma entidad.

29.6 Otros gastos

En esta denominación, se incluyen las cuentas que representan los gastos de la entidad que, por su naturaleza, no son susceptibles de clasificarse en alguna de las cuentas definidas anteriormente.

Cuenta 5890 GASTOS DIVERSOS

Representa el valor de los gastos originados en el desarrollo de actividades ordinarias que no se encuentran clasificadas en las otras cuentas.

589023 Aportes en organismos internacionales:

Sub Unidad 02-09-00-00Z: Refleja un saldo de **\$14.853.785.744,38**

Asistencia Internacional: Es la cooperación que se brinda a aquellos países que son afectados por catástrofes naturales o crisis generadas por desajustes políticos y/o económicos. En esta clasificación se tiene en cuenta la ayuda financiera y alimentaria y la donación de bienes para mitigar el impacto de estas situaciones.

En caso de brindar asistencia internacional relacionada con situaciones de emergencia, se faculta al Director General de la Agencia Presidencial de Cooperación Internacional de Colombia – APC Colombia, para que apruebe tales acciones, una vez solicitadas por escrito por el Ministro de Relaciones Exteriores o el Viceministro de Asuntos Multilaterales del Ministerio de Relaciones Exteriores. El Director de APC Colombia deberá informar al Consejo Directivo sobre las tareas adelantadas en este campo. Igualmente, se deberá conformar archivo de los diferentes pronunciamientos oficiales de ofrecimiento, confirmación, recepción y seguimiento de la utilización de tales acciones.

A continuación, se relaciona, con cargo a la unidad, número de identificación, nombre del beneficiario, valor registrado, y a organismo internacional que le fue en entregados los recursos.

Identificación	Descripción	Saldo Final
529.398	LUIS ANGEL ROA ZAMBRANO	32.000.000,00
SE0000077	HILROY PATRICK BRANDY	1.650.000,00
830.054.060	FIDEICOMISOS SOCIEDAD FIDUCIARIA FIDUCOLDEX	300.000.000,00
D5006508	BERTRAM ANDERSON ANTONY	1.350.000,00
P0211398	WILLIAMS CHESTER CLYDE	1.650.000,00



Identificación	Descripción	Saldo Final
901.259.581	ALGOAP INC S.A.S.	695.157.489,00
1.010.189.477	PAOLA CASTILLO GOMEZ	1.485.000,00
1.015.426.952	ANDREA VICTORIA QUERUZ VANEGAS	8.400.000,00
900.069.323	VIAJA POR EL MUNDO WEB / NICKISIX360 SAS	87.730.836,38
AAD699344	SERGIO RUBEN MORAGUES	2.475.000,00
TB391817	KERWIN FRANCIS	1.350.000,00
SP0015131	NIGEL ANTHONY HOPPIE	1.350.000,00
1.019.105.585	MARLI TATIANA PASTRAN RAMIREZ	1.485.000,00
NYC5L0C10	ELBERT ANTHONY JOSE SAMBO	1.950.000,00
1.019.063.946	OSCAR JAVIER BUITRAGO MORENO	1.485.000,00
TB625037	ERLA HAREWOOD CHRISTOPHER	1.350.000,00
1.012.419.881	SHERYL NAYIBE SAIZ DELGADO	1.485.000,00
900.484.852	AGENCIA PRESIDENCIAL DE COOPERACION INTERNACIONAL DE COLOMBIA - APC COLOMBIA (1)	13.096.478.259,00
901.096.303	CONTRAPUNTO GROUP SAS	179.977.980,00
890.902.922	UNIVERSIDAD PONTIFICIA BOLIVARIANA	428.151.180,00
R0815450	RAYON RICHARDS SAMUELS	1.350.000,00
P0243355	MARCO ANTONIO VIDAL	1.650.000,00
AAG338246	BETTINA SUSANA VERDAGUER	2.475.000,00
S4500397	TANISHA JODIE PATRICK ELLISON	1.350.000,00
TOTALES:		14.853.785.744,38

- (1) Movimiento de las contribuciones efectuadas por AGENCIA PRESIDENCIAL DE COOPERACION INTERNACIONAL DE COLOMBIA - APC COLOMBIA, a organismos internacionales.

Fecha	Descripción	Numero Comprobante	DEBE	HABER	SALDO
2021/03/26	OFICIO, 20214000002563, acuerdo de contribución entre APC COLOMBIA Y CERLAC a efectos de que esta organización apoye el plan de trabajo del grupo técnico de cultura	1296	1.015.900.850,00	0,00	1.015.900.850,00
2021/04/26	OFICIO, 20214000003663, solicitud de asistencia humanitaria remitida por el gobierno de San Vicente y Granadinas para atender la situación de emergencia generada por la erupción del volcán soufriere.	1550	186.000.000,00	0,00	1.201.900.850,00
2021/05/04	Reintegro Orden de Pago Presupuestal sin Deducciones, Reintegro diferencial cambiario a favor del giro realizado al CERLALC	1680	0,00	1.391.645,00	1.200.509.205,00
2021/05/14	Acuerdo de contribución entre APC y la Comunidad Andina para el fortalecimiento ambiental.	1716	1.116.000.000,00	0,00	2.316.509.205,00



Fecha	Descripción	Numero Comprobante	DEBE	HABER	SALDO
2021/05/26	Memorando # 20214000005043 contribución financiera por USD161.290 a la UNION AFRICANA AUDA-NEPAD	1901	600.000.000,00	0,00	2.916.509.205,00
2021/06/01	Memorando # 20214000004793 asistencia humanitaria por VALOR DE US80.000 considerando el llamamiento internacional realizado por el GOBIERNO DE HAITI	1984	297.600.000,00	0,00	3.214.109.205,00
2021/06/01	MEMORANDO 20214000005223, ENTIDAD, CONTRIBUCION A LA OPS PARA FACILITAR EL ACCESO A VACUNAS DE COVID-19, A LOS PAISES DE ACRICOM COOPERACION INTERNACIONAL CON EL MINISTERIO DE RELACIONES EXTERIORES	1985	3.720.000.000,00	0,00	6.934.109.205,00
2021/06/10	DGPTN - DIRECCION Reintegro sobranete giro contribución a AUDA-NEPAD	2031	0,00	1.200,00	6.934.108.005,00
2021/07/01	DGPTN - DIRECCION GENERAL DE CREDITO PUBLICO Y TESORO NACIONAL, Reintegro diferencial cambiario del giro realizado a Haití	2305	0,00	9.200.000,00	6.924.908.005,00
2021/07/01	GPTN - DIRECCION GENERAL DE CREDITO PUBLICO Y TESORO NACIONAL, Reintegro diferencial cambiario de giro realizado a la Organización Panamericana de la Salud OPS	2306	0,00	115.000.000,00	6.809.908.005,00
2021/07/19	Acuerdo de contribución entre APC y la dirección ejecutiva del proyecto de MESOAMERICA-DEPM	2442	385.000.000,00	0,00	7.194.908.005,00
2021/07/22	Acuerdo de contribución entre APC COLOMBIA Y BID a fin de ejecutar el proyecto de escalamiento de capacidades de inmunización y de provisión de vacunas para eventos	2480	790.000.000,00	0,00	7.984.908.005,00
2021/07/26	Acuerdo de contribución entre APC y la dirección ejecutiva del proyecto de MESOAMERICA-DEPM	2495	10.000.000,00	0,00	7.994.908.005,00
2021/08/06	Reintegro diferencial cambiario contribución al proyecto MESOAMÉRICA	2657	0,00	3.800.000,00	7.991.108.005,00
2021/08/06	DGPTN - DIRECCION GENERAL DE CREDITO PUBLICO Y TESORO NACIONAL, Reintegro diferencial cambiario contribución al BID	2658	0,00	7.600.000,00	7.983.508.005,00



Fecha	Descripción	Numero Comprobante	DEBE	HABER	SALDO
2021/08/26	PAGO CONTRIBUCION PROYECTO SEGIB CHAGAS CONGENITO RADICADO 20214000008363	2908	200.000.000,00	0,00	8.183.508.005,00
2021/08/26	PAGO CONTRIBUCION PROYECTO SEGIB VIOLENCIA CONTRA LA MUJER RADICADO 20214000008343	2909	200.000.000,00	0,00	8.383.508.005,00
2021/09/07	DGPTN - DIRECCION GENERAL DE CREDITO PUBLICO Y TESORO NACIONAL, Reintegro diferencial cambiario a favor giro a SEGIB iniciativa Chagas Congénito	3031	0,00	10.500.000,00	8.373.008.005,00
2021/09/07	DGPTN - DIRECCION GENERAL DE CREDITO PUBLICO Y TESORO NACIONAL, Reintegro diferencial cambiario giro a SEGIB iniciativa prevención violencia contra la mujer	3032	0,00	10.500.000,00	8.362.508.005,00
2021/09/21	Solicitud de asistencia humanitaria remitida por el gobierno de san Vicente y las granadinas para atender la situación de emergencia generada por la erupción del volcán SOUFRIERE OFICIO 20213000009333	3146	390.000.000,00	0,00	8.752.508.005,00
2021/09/27	Solicitud de asistencia humanitaria remitida por el Gobierno de Guyana con el fin de atender la doble situación de emergencia a raíz de la pandemia Covid-19 Oficio 20213000009573	3174	390.000.000,00	0,00	9.142.508.005,00
2021/10/08	SOLICITUD DE ASISTENCIA HUMANITARIA REMITIDA POR EL GOBIERNO DE GRANADA CON EL FIN DE ATENDER LA GRAVE SITUACION QUE ATRAVIESA LA ISLA DE GRANDA POR DECESOS DE PANDEMIA COVID-19 OFICIO 20213000010123	3480	382.000.000,00	0,00	9.524.508.005,00
2021/10/26	DGPTN - DIRECCION GENERAL DE CREDITO PUBLICO Y TESORO NACIONAL, reintegro diferencial cambiario asistencia humanitaria enviada a Guyana	3623	0,00	8.700.000,00	9.515.808.005,00
2021/10/26	DGPTN - DIRECCION GENERAL DE CREDITO PUBLICO Y TESORO NACIONAL, Reintegro diferencial cambiario asistencia humanitaria enviada a San Vicente y Las Granadinas	3624	0,00	5.480.000,00	9.510.328.005,00



Fecha	Descripción	Numero Comprobante	DEBE	HABER	SALDO
2021/11/04	Asistencia humanitaria SAN CRISTOBAL Y LAS NIEVES por covid - 19 oficio cancillería S-GCSST-21-026087 26 OCT 2021	3811	439.300.000,00	0,00	9.949.628.005,00
2021/11/05	Asistencia humanitaria SAN CRISTOBAL Y LAS NIEVES por covid - 19 oficio cancillería S-GCSST-21-026087 26 OCT 2021	3829	20.700.000,00	0,00	9.970.328.005,00
2021/11/10	Reintegro diferencial cambiario giro de asistencia humanitaria a San Cristóbal y Nieves	3915	0,00	3.730.000,00	9.966.598.005,00
2021/11/17	DGPTN - DIRECCION GENERAL DE CREDITO PUBLICO Y TESORO NACIONAL, Reintegro diferencial cambiario asistencia humanitaria a San Cristóbal y Nieves	4053	0,00	13.251.450,00	9.953.346.555,00
2021/11/25	CONTRIBUCION DE US 500.000 A FONDO VERDE DEL CLIMA SEGUN MEMORANDO 20211300011983	4216	2.000.000.000,00	0,00	11.953.346.555,00
2021/12/09	DGPTN - DIRECCION GENERAL DE CREDITO PUBLICO Y TESORO NACIONAL, Aplicación reintegro diferencial cambiario a favor por giro al Fondo Verde del Clima	4410	0,00	16.000.000,00	11.937.346.555,00
2021/12/13	ACUERDO DE CONTRIBUCION A LA OPS PARA FACILITAR EL ACCESO A LAS VACUNAS CONTRA EL COVID 19 A LOS PAISES DE CENTRO AMERICA Y EL CARIBE	4424	800.000.000,00	0,00	12.737.346.555,00
2021/12/24	FIRMA CONVENIO ENTRE APC COLOMBIA Y PAISES DEL CARIBE DE ACUERDO A OFICIO NO. 20213000013223	4657	359.731.704,00	0,00	13.097.078.259,00
2021/12/29	DGPTN - DIRECCION GENERAL DE CREDITO PUBLICO Y TESORO NACIONAL, Reintegro diferencial cambiario por giro a la Organización Panamericana de la Salud OPS	4859	0,00	600.000,00	13.096.478.259,00

FAISULY URREA LÓPEZ
PROFESIONAL ESPECIALIZADO CON FUNCIONES DE CONTADOR
T-P. 132428-T